

Περίοδος προγραμματισμού 2021-2027

Παρακολούθηση και αξιολόγηση της
ευρωπαϊκής πολιτικής συνοχής

Ευρωπαϊκό Κοινωνικό Ταμείο+ (ΕΚΤ+)
Σκέλος επιμερισμένης διαχείρισης

Κέντρο υποστήριξης δεδομένων
VC/2020/014

Εργαλειοθήκη κοινών δεικτών
Έγγραφο εργασίας

Οκτώβριος 2021

Περιεχόμενα

1	Εισαγωγή	5
2	Πλαίσιο	6
2.1	Πλαίσιο πολιτικής της ΕΕ	6
2.2	Προγράμματα του ΕΚΤ+	7
3	Παρακολούθηση & δείκτες	8
3.1	Κοινοί δείκτες του ΕΚΤ+	10
3.1.1	Γιατί κοινοί δείκτες	10
3.1.2	Κοινοί δείκτες εκροών	12
3.1.3	Κοινοί δείκτες αποτελεσμάτων	14
3.2	Ειδικοί ανά πρόγραμμα δείκτες ΕΚΤ+	16
3.3	Ορόσημα, τιμές-στόχοι, τιμές βάσης και τιμές αναφοράς	16
3.4	Βασικές συμβάσεις για τους κοινούς δείκτες	18
3.4.1	Συμμετέχοντες, οντότητες, τελικοί αποδέκτες	18
3.4.2	Μονάδα παρατήρησης	18
3.4.3	Κατανομή ανά φύλο	19
4	Συλλογή, επεξεργασία και διαβίβαση δεδομένων	19
4.1	Ποιότητα δεδομένων	19
4.2	Πηγές και μέθοδοι συλλογής δεδομένων	20
4.2.1	Απογραφή	21
4.2.2	Αντιπροσωπευτική δειγματοληψία	21
4.2.3	Τεκμηριωμένες εκτιμήσεις	22
4.2.4	Δομημένη έρευνα τελικών αποδεκτών για τον ΕΣ (ΙΥ)	22
4.2.5	Μητρώα δεδομένων	23
4.3	Επεξεργασία δεδομένων	23
4.4	Διαβίβαση δεδομένων	24
4.5	Προστασία δεδομένων	25
	Παράρτημα Α – Γλωσσάριο	27
	Παράρτημα Β – Δείκτες για τη γενική στήριξη του ΕΚΤ+ (Παράρτημα Ι του κανονισμού ΕΚΤ+)	29
	ΕΕCO01 – ΣΥΝΟΛΙΚΟΣ ΑΡΙΘΜΟΣ ΣΥΜΜΕΤΕΧΟΝΤΩΝ	29
	ΕΕCO02 – ΆΝΕΡΓΟΙ, ΣΥΜΠΕΡΙΛΑΜΒΑΝΟΜΕΝΩΝ ΤΩΝ ΜΑΚΡΟΧΡΟΝΙΑ ΑΝΕΡΓΩΝ	30
	ΕΕCO03 – ΜΑΚΡΟΧΡΟΝΙΑ ΑΝΕΡΓΟΙ	31
	ΕΕCO04 – ΟΙΚΟΝΟΜΙΚΩΣ ΑΔΡΑΝΗ ΑΤΟΜΑ	32
	ΕΕCO05 – ΑΠΑΣΧΟΛΟΥΜΕΝΟΙ, ΣΥΜΠΕΡΙΛΑΜΒΑΝΟΜΕΝΩΝ ΤΩΝ ΑΥΤΟΑΠΑΣΧΟΛΟΥΜΕΝΩΝ	33
	ΕΕCO06 – ΠΑΙΔΙΑ ΗΛΙΚΙΑΣ ΕΩΣ 18 ΕΤΩΝ	35
	ΕΕCO07 – ΣΥΜΜΕΤΕΧΟΝΤΕΣ ΗΛΙΚΙΑΣ 18-29 ΕΤΩΝ	36
	ΕΕCO08 – ΣΥΜΜΕΤΕΧΟΝΤΕΣ ΗΛΙΚΙΑΣ 55 ΕΤΩΝ ΚΑΙ ΑΝΩ	37
	ΕΕCO09 – ΑΠΟΦΟΙΤΟΙ ΚΑΤΩΤΕΡΗΣ ΔΕΥΤΕΡΟΒΑΘΜΙΑΣ ΕΚΠΑΙΔΕΥΣΗΣ Η ΚΑΙ ΚΑΤΩΤΕΡΗ (ISCED 0-2)	38
	ΕΕCO10 – ΑΠΟΦΟΙΤΟΙ ΑΝΩΤΕΡΗΣ ΔΕΥΤΕΡΟΒΑΘΜΙΑΣ (ISCED 3) Η ΜΕΤΑΔΕΥΤΕΡΟΒΑΘΜΙΑΣ ΕΚΠΑΙΔΕΥΣΗΣ (ISCED 4)	39
	ΕΕCO11 – ΑΠΟΦΟΙΤΟΙ ΤΡΙΤΟΒΑΘΜΙΑΣ ΕΚΠΑΙΔΕΥΣΗΣ (ISCED 5 ΕΩΣ 8)	40
	ΕΕCO12 – ΣΥΜΜΕΤΕΧΟΝΤΕΣ ΜΕ ΑΝΑΠΗΡΙΕΣ	41
	ΕΕCO13 – ΥΠΗΚΟΟΙ ΤΡΙΤΩΝ ΧΩΡΩΝ	42
	ΕΕCO14 – ΣΥΜΜΕΤΕΧΟΝΤΕΣ ΑΛΛΟΔΑΠΗΣ ΠΡΟΕΛΕΥΣΗΣ	43
	ΕΕCO15 – ΜΕΙΟΝΟΤΗΤΕΣ (ΣΥΜΠΕΡΙΛΑΜΒΑΝΟΜΕΝΩΝ ΠΕΡΙΘΩΡΙΟΠΟΙΗΜΕΝΩΝ ΚΟΙΝΟΤΗΤΩΝ, ΟΠΩΣ ΟΙ ΡΟΜΑ)	44
	ΕΕCO16 – ΆΣΤΕΓΟΙ Η ΑΤΟΜΑ ΠΟΥ ΑΝΤΙΜΕΤΩΠΙΖΟΥΝ ΣΤΕΓΑΣΤΙΚΟ ΑΠΟΚΛΕΙΣΜΟ	45
	ΕΕCO17 – ΣΥΜΜΕΤΕΧΟΝΤΕΣ ΑΠΟ ΑΓΡΟΤΙΚΕΣ ΠΕΡΙΟΧΕΣ	46
	ΕΕCO18 – ΑΡΙΘΜΟΣ ΥΠΟΣΤΗΡΙΖΟΜΕΝΩΝ ΔΗΜΟΣΙΩΝ ΔΙΟΙΚΗΣΕΩΝ Η ΔΗΜΟΣΙΩΝ ΥΠΗΡΕΣΙΩΝ ΣΕ ΕΘΝΙΚΟ, ΠΕΡΙΦΕΡΕΙΑΚΟ Η ΤΟΠΙΚΟ ΕΠΙΠΕΔΟ	47
	ΕΕCO19 – ΑΡΙΘΜΟΣ ΥΠΟΣΤΗΡΙΖΟΜΕΝΩΝ ΠΟΛΥ ΜΙΚΡΩΝ, ΜΙΚΡΩΝ ΚΑΙ ΜΕΣΑΙΩΝ ΕΠΙΧΕΙΡΗΣΕΩΝ ...	49
	ΕΕCR01 – ΣΥΜΜΕΤΕΧΟΝΤΕΣ ΠΟΥ ΑΝΑΖΗΤΟΥΝ ΕΡΓΑΣΙΑ ΑΜΕΣΩΣ ΜΕΤΑ ΤΗ ΣΥΜΜΕΤΟΧΗ ΤΟΥΣ	50
	ΕΕCR02 – ΣΥΜΜΕΤΕΧΟΝΤΕΣ ΠΟΥ ΠΑΡΑΚΟΛΟΥΘΟΥΝ ΠΡΟΓΡΑΜΜΑΤΑ ΕΚΠΑΙΔΕΥΣΗΣ Η ΚΑΤΑΡΤΙΣΗΣ ΑΜΕΣΩΣ ΜΕΤΑ ΤΗ ΣΥΜΜΕΤΟΧΗ ΤΟΥΣ	52

EECR03 — ΣΥΜΜΕΤΕΧΟΝΤΕΣ ΠΟΥ ΑΠΟΚΤΟΥΝ ΤΥΠΙΚΟ ΕΠΑΓΓΕΛΜΑΤΙΚΟ ΠΡΟΣΩΝ ΑΜΕΣΩΣ ΜΕΤΑ ΤΗ ΣΥΜΜΕΤΟΧΗ ΤΟΥΣ	53
EECR04 — ΣΥΜΜΕΤΕΧΟΝΤΕΣ ΠΟΥ ΕΡΓΑΖΟΝΤΑΙ ΑΜΕΣΩΣ ΜΕΤΑ ΤΗ ΛΗΞΗ ΤΗΣ ΣΥΜΜΕΤΟΧΗΣ ΤΟΥΣ ...	54
EECR05— ΣΥΜΜΕΤΕΧΟΝΤΕΣ ΠΟΥ ΕΡΓΑΖΟΝΤΑΙ ΕΞΙ ΜΗΝΕΣ ΜΕΤΑ ΤΗ ΣΥΜΜΕΤΟΧΗ ΤΟΥΣ.....	56
EECR06 — ΣΥΜΜΕΤΕΧΟΝΤΕΣ ΜΕ ΒΕΛΤΙΩΜΕΝΗ ΚΑΤΑΣΤΑΣΗ ΣΤΗΝ ΑΓΟΡΑ ΕΡΓΑΣΙΑΣ ΕΞΙ ΜΗΝΕΣ ΜΕΤΑ ΤΗ ΣΥΜΜΕΤΟΧΗ ΤΟΥΣ	58
Παράρτημα Γ — Δείκτες ΕΚΤ+ για τις δράσεις που στοχεύουν στην κοινωνική ένταξη των απόρων(Παράρτημα ΙΙ του κανονισμού ΕΚΤ+)	60
ESCO01 — ΣΥΝΟΛΙΚΟΣ ΑΡΙΘΜΟΣ ΣΥΜΜΕΤΕΧΟΝΤΩΝ	60
ESCO02 — ΠΑΙΔΙΑ ΗΛΙΚΙΑΣ ΕΩΣ 18 ΕΤΩΝ.....	61
ESCO03 — ΣΥΜΜΕΤΕΧΟΝΤΕΣ ΗΛΙΚΙΑΣ 18-29 ΕΤΩΝ.....	62
ESCO04 — ΣΥΜΜΕΤΕΧΟΝΤΕΣ ΗΛΙΚΙΑΣ 65 ΕΤΩΝ ΚΑΙ ΑΝΩ	63
ESCO05 — ΣΥΜΜΕΤΕΧΟΝΤΕΣ ΜΕ ΑΝΑΠΗΡΙΕΣ	64
ESCO06 — ΥΠΗΚΟΟΙ ΤΡΙΤΩΝ ΧΩΡΩΝ	65
ESCO07 — ΣΥΜΜΕΤΕΧΟΝΤΕΣ ΜΕ ΑΛΛΟΔΑΠΗ ΠΡΟΕΛΕΥΣΗ, ΜΕΙΟΝΟΤΗΤΩΝ (ΣΥΜΠΕΡΙΛΑΜΒΑΝΟΜΕΝΩΝ ΤΩΝ ΠΕΡΙΘΩΡΙΟΠΟΙΗΜΕΝΩΝ ΚΟΙΝΟΤΗΤΩΝ, ΟΠΩΣ ΟΙ ΡΟΜΑ)	66
ESCO08 — ΆΣΤΕΓΟΙ Η ΑΤΟΜΑ ΠΟΥ ΑΝΤΙΜΕΤΩΠΙΖΟΥΝ ΣΤΕΓΑΣΤΙΚΟ ΑΠΟΚΛΕΙΣΜΟ	67
Παράρτημα Δ — Δείκτες του ΕΚΤ+ για την αντιμετώπιση της υλικής στέρησης (Παράρτημα ΙΙΙ του κανονισμού του ΕΚΤ+)	68
EMCO01 — ΣΥΝΟΛΙΚΗ ΧΡΗΜΑΤΙΚΗ ΑΞΙΑ ΤΩΝ ΔΙΑΝΕΜΗΘΕΝΤΩΝ ΤΡΟΦΙΜΩΝ ΚΑΙ ΑΓΑΘΩΝ	68
EMCO02 — ΣΥΝΟΛΙΚΗ ΑΞΙΑ ΤΗΣ ΕΠΙΣΙΤΙΣΤΙΚΗΣ ΒΟΗΘΕΙΑΣ	69
EMCO03 — ΣΥΝΟΛΙΚΗ ΧΡΗΜΑΤΙΚΗ ΑΞΙΑ ΤΩΝ ΤΡΟΦΙΜΩΝ ΓΙΑ ΤΟΥΣ ΑΣΤΕΓΟΥΣ.....	70
EMCO04 — ΣΥΝΟΛΙΚΗ ΧΡΗΜΑΤΙΚΗ ΑΞΙΑ ΤΩΝ ΤΡΟΦΙΜΩΝ ΓΙΑ ΑΛΛΕΣ ΟΜΑΔΕΣ-ΣΤΟΧΟΥΣ	71
EMCO05 — ΣΥΝΟΛΙΚΗ ΑΞΙΑ ΤΩΝ ΔΙΑΝΕΜΗΘΕΝΤΩΝ ΑΓΑΘΩΝ.....	72
EMCO06 — ΣΥΝΟΛΙΚΗ ΧΡΗΜΑΤΙΚΗ ΑΞΙΑ ΤΩΝ ΑΓΑΘΩΝ ΓΙΑ ΠΑΙΔΙΑ	73
EMCO07 — ΣΥΝΟΛΙΚΗ ΧΡΗΜΑΤΙΚΗ ΑΞΙΑ ΤΩΝ ΑΓΑΘΩΝ ΓΙΑ ΑΣΤΕΓΟΥΣ.....	74
EMCO08 — ΣΥΝΟΛΙΚΗ ΧΡΗΜΑΤΙΚΗ ΑΞΙΑ ΤΩΝ ΑΓΑΘΩΝ ΓΙΑ ΑΛΛΕΣ ΟΜΑΔΕΣ-ΣΤΟΧΟΥΣ	75
EMCO09 — ΣΥΝΟΛΙΚΗ ΠΟΣΟΤΗΤΑ ΤΗΣ ΔΙΑΝΕΜΗΘΕΙΣΑΣ ΕΠΙΣΙΤΙΣΤΙΚΗΣ ΒΟΗΘΕΙΑΣ	76
EMCO10 — ΠΟΣΟΣΤΟ ΔΩΡΕΩΝ ΤΡΟΦΙΜΩΝ.....	77
EMCO11 — ΠΟΣΟΣΤΟ ΤΟΥ ΕΚΤ+ ΕΠΙ ΤΟΥ ΣΥΝΟΛΙΚΟΥ ΟΓΚΟΥ ΤΩΝ ΔΙΑΝΕΜΗΘΕΝΤΩΝ ΤΡΟΦΙΜΩΝ ..	78
EMCR01 — ΑΡΙΘΜΟΣ ΤΩΝ ΤΕΛΙΚΩΝ ΑΠΟΔΕΚΤΩΝ ΕΠΙΣΙΤΙΣΤΙΚΗΣ ΒΟΗΘΕΙΑΣ.....	79
EMCR02 — ΑΡΙΘΜΟΣ ΠΑΙΔΙΩΝ ΗΛΙΚΙΑΣ ΕΩΣ 18 18 ΕΤΩΝ	80
EMCR03 — ΑΡΙΘΜΟΣ ΝΕΩΝ ΗΛΙΚΙΑΣ 18-29 ΕΤΩΝ	81
EMCR04 — ΑΡΙΘΜΟΣ ΓΥΝΑΙΚΩΝ.....	82
EMCR05 — ΑΡΙΘΜΟΣ ΤΕΛΙΚΩΝ ΑΠΟΔΕΚΤΩΝ ΗΛΙΚΙΑΣ 65 ΕΤΩΝ ΚΑΙ ΑΝΩ	83
EMCR06 — ΑΡΙΘΜΟΣ ΤΕΛΙΚΩΝ ΑΠΟΔΕΚΤΩΝ ΜΕ ΑΝΑΠΗΡΙΕΣ	84
EMCR07 — ΑΡΙΘΜΟΣ ΥΠΗΚΟΩΝ ΤΡΙΤΩΝ ΧΩΡΩΝ	85
EMCR08 — ΑΡΙΘΜΟΣ ΤΕΛΙΚΩΝ ΑΠΟΔΕΚΤΩΝ ΑΛΛΟΔΑΠΗΣ ΠΡΟΕΛΕΥΣΗΣ ΚΑΙ ΜΕΙΟΝΟΤΗΤΕΣ	86
EMCR09 — ΑΡΙΘΜΟΣ ΑΣΤΕΓΩΝ ΤΕΛΙΚΩΝ ΑΠΟΔΕΚΤΩΝ Η ΤΕΛΙΚΩΝ ΑΠΟΔΕΚΤΩΝ ΠΟΥ ΑΝΤΙΜΕΤΩΠΙΖΟΥΝ ΣΤΕΓΑΣΤΙΚΟ ΑΠΟΚΛΕΙΣΜΟ	87
EMCR10 — ΑΡΙΘΜΟΣ ΤΩΝ ΤΕΛΙΚΩΝ ΑΠΟΔΕΚΤΩΝ ΥΛΙΚΗΣ ΒΟΗΘΕΙΑΣ	88
EMCR11 — ΑΡΙΘΜΟΣ ΠΑΙΔΙΩΝ ΗΛΙΚΙΑΣ ΕΩΣ 18 ΕΤΩΝ	89
EMCR12 — ΑΡΙΘΜΟΣ ΝΕΩΝ ΗΛΙΚΙΑΣ 18-29 ΕΤΩΝ	90
EMCR13 — ΑΡΙΘΜΟΣ ΓΥΝΑΙΚΩΝ.....	91
EMCR14 — ΑΡΙΘΜΟΣ ΤΕΛΙΚΩΝ ΑΠΟΔΕΚΤΩΝ ΗΛΙΚΙΑΣ 65 ΕΤΩΝ ΚΑΙ ΑΝΩ	92
EMCR15 — ΑΡΙΘΜΟΣ ΤΕΛΙΚΩΝ ΑΠΟΔΕΚΤΩΝ ΜΕ ΑΝΑΠΗΡΙΕΣ	93
EMCR16 — ΑΡΙΘΜΟΣ ΥΠΗΚΟΩΝ ΤΡΙΤΩΝ ΧΩΡΩΝ	94
EMCR17 — ΑΡΙΘΜΟΣ ΤΕΛΙΚΩΝ ΑΠΟΔΕΚΤΩΝ ΑΛΛΟΔΑΠΗΣ ΠΡΟΕΛΕΥΣΗΣ ΚΑΙ ΜΕΙΟΝΟΤΗΤΕΣ	95
EMCR18 — ΑΡΙΘΜΟΣ ΑΣΤΕΓΩΝ ΤΕΛΙΚΩΝ ΑΠΟΔΕΚΤΩΝ Η ΤΕΛΙΚΩΝ ΑΠΟΔΕΚΤΩΝ ΠΟΥ ΑΝΤΙΜΕΤΩΠΙΖΟΥΝ ΣΤΕΓΑΣΤΙΚΟ ΑΠΟΚΛΕΙΣΜΟ	96
EMCR19 — ΑΡΙΘΜΟΣ ΤΕΛΙΚΩΝ ΑΠΟΔΕΚΤΩΝ ΠΟΥ ΕΠΩΦΕΛΟΥΝΤΑΙ ΑΠΟ ΚΟΥΠΟΝΙΑ/ΔΕΛΤΙΑ	97
EMCR20 — ΑΡΙΘΜΟΣ ΠΑΙΔΙΩΝ ΗΛΙΚΙΑΣ ΕΩΣ 18 ΕΤΩΝ	98
EMCR21 — ΑΡΙΘΜΟΣ ΝΕΩΝ ΗΛΙΚΙΑΣ 18-29 ΕΤΩΝ	99
EMCR22 — ΑΡΙΘΜΟΣ ΤΕΛΙΚΩΝ ΑΠΟΔΕΚΤΩΝ ΗΛΙΚΙΑΣ 65 ΕΤΩΝ ΚΑΙ ΑΝΩ	100
EMCR23 — ΑΡΙΘΜΟΣ ΓΥΝΑΙΚΩΝ.....	101
EMCR24 — ΑΡΙΘΜΟΣ ΤΕΛΙΚΩΝ ΑΠΟΔΕΚΤΩΝ ΜΕ ΑΝΑΠΗΡΙΕΣ	102
EMCR25 — ΑΡΙΘΜΟΣ ΥΠΗΚΟΩΝ ΤΡΙΤΩΝ ΧΩΡΩΝ	103

EMCR26 — ΑΡΙΘΜΟΣ ΤΕΛΙΚΩΝ ΑΠΟΔΕΚΤΩΝ ΑΛΛΟΔΑΠΗΣ ΠΡΟΕΛΕΥΣΗΣ ΚΑΙ ΜΕΙΟΝΟΤΗΤΕΣ	104
EMCR27 — ΑΡΙΘΜΟΣ ΑΣΤΕΓΩΝ ΤΕΛΙΚΩΝ ΑΠΟΔΕΚΤΩΝ Η ΤΕΛΙΚΩΝ ΑΠΟΔΕΚΤΩΝ ΠΟΥ ΑΝΤΙΜΕΤΩΠΙΖΟΥΝ ΣΤΕΓΑΣΤΙΚΟ ΑΠΟΚΛΕΙΣΜΟ	105
Παράρτημα Ε — Κατάλογος των κοινών δεικτών του ΕΚΤ+ που θα πρέπει να διαβιβάζονται για πράξεις των ΕΣ (α) έως ΕΣ (ια) και για πράξεις του ΕΣ (ιβ) που δεν στοχεύουν στους απόρους (παράρτημα Ι του κανονισμού ΕΚΤ+).....	106
Παράρτημα ΣΤ — Κατάλογος των κοινών δεικτών του ΕΚΤ+ που θα πρέπει να διαβιβάζονται για πράξεις του ΕΣ (ιβ) που στοχεύουν στους απόρους (παράρτημα ΙΙ του κανονισμού ΕΚΤ+)	108
Παράρτημα Ζ — Κατάλογος των κοινών δεικτών του ΕΚΤ+ που θα πρέπει να διαβιβάζονται για πράξεις του ΕΣ (ιγ) με σκοπό την αντιμετώπιση της υλικής στέρησης (παράρτημα ΙΙΙ του κανονισμού ΕΚΤ+)	109
Παράρτημα Η — Νομικά κείμενα αναφοράς	110
Παράρτημα Θ — Διάγραμμα ροής για τους κοινούς δείκτες γενικής στήριξης του ΕΚΤ+ όσον αφορά τους συμμετέχοντες, ΕΣ (α) έως ΕΣ (ια).....	111
Παράρτημα Ι — Διάγραμμα ροής για τους κοινούς δείκτες του ΕΚΤ+ για την υλική στέρηση — ΕΣ (ιγ).....	112
Παράρτημα ΙΑ — Επισκόπηση των κοινών δεικτών και απαιτούμενη κατανομή ανά φύλο — ΕΣ (α) έως ΕΣ (ιγ)	113
Παράρτημα ΙΒ — Παράδειγμα υπολογισμού του μεγέθους του δείγματος για άγνωστο πληθυσμό (για δομημένες έρευνες)	116
Παράρτημα ΙΓ — Σημαντικές μεταβολές σε σύγκριση με την περίοδο 2014-2020	117

1 Εισαγωγή

Το Ευρωπαϊκό Κοινωνικό Ταμείο+ (ΕΚΤ+) είναι το κύριο μέσο της Ευρωπαϊκής Ένωσης για τη στήριξη των επενδύσεων στο ανθρώπινο δυναμικό και για την υλοποίηση του ευρωπαϊκού πυλώνα κοινωνικών δικαιωμάτων κατά την περίοδο προγραμματισμού 2021-2027. Το ΕΚΤ+ υποστηρίζει πολιτικές και προτεραιότητες που έχουν στόχο να συμβάλουν στην επίτευξη της πλήρους απασχόλησης, στη βελτίωση της ποιότητας και της παραγωγικότητας της εργασίας, στην αύξηση της γεωγραφικής και επαγγελματικής κινητικότητας των εργαζομένων εντός της Ένωσης, στη βελτίωση των συστημάτων εκπαίδευσης και κατάρτισης καθώς και στην προώθηση της κοινωνικής ένταξης και της υγείας.

Ο κανονισμός (ΕΕ) 2021/1060 (κανονισμός περί κοινών διατάξεων — ΚΚΔ) και ο κανονισμός 2021/1057 (κανονισμός του ΕΚΤ+) του Ευρωπαϊκού Κοινοβουλίου και του Συμβουλίου καθορίζουν τις απαιτήσεις για την παρακολούθηση και την αξιολόγηση των προγραμμάτων που λαμβάνουν χρηματοδοτική στήριξη από το ΕΚΤ+. Σκοπός της παρούσας εργαλειοθήκης είναι, πρωτίστως, η παροχή διευκρινίσεων σχετικά με τους κοινούς δείκτες που ορίζονται στους κανονισμούς για το σκέλος της επιμερισμένης διαχείρισης του ΕΚΤ+ (δηλαδή, τους δείκτες που καλύπτουν το πρώην ΕΚΤ, την ΠΑΝ και το ΤΕΒΑ), καθώς επίσης και η παροχή πρακτικών συμβουλών και υποδείξεων. Το παρόν έγγραφο είναι αποτέλεσμα των συζητήσεων της Επιτροπής με τα κράτη μέλη στο πλαίσιο των εταιρικών σχέσεων αξιολόγησης και των συμβουλών του κέντρου υποστήριξης δεδομένων του ΕΚΤ (ESF Data Support Centre) και βασίζεται στις εμπειρίες από την περίοδο προγραμματισμού 2014-2020¹. Η κατευθυντήρια αρχή είναι η συνέχεια της περιόδου προγραμματισμού 2014-2020. Εάν δεν αναφέρεται ρητά, εξακολουθούν να ισχύουν όλοι οι ορισμοί και οι συμβάσεις, συμπεριλαμβανομένων των συμβουλών που παρέχονται στο παράρτημα Δ των κατευθυντήριων γραμμών του ΕΚΤ για την περίοδο 2014-2020².

Η παρούσα εργαλειοθήκη δεν καλύπτει τους χρηματοοικονομικούς δείκτες του σκέλους της επιμερισμένης διαχείρισης. Επίσης, δεν καλύπτει τους δείκτες για τα σκέλη άμεσης και έμμεσης διαχείρισης.

Όλοι οι κοινόι δείκτες αναπτύσσονται στα παραρτήματα Β, Γ και Δ σε ένα κοινό δελτίο το οποίο συνοψίζει τις σημαντικότερες πληροφορίες. Το δελτίο έχει την ακόλουθη μορφή³.

Κωδικός (του δείκτη στο σύστημα SFC)	Ονομασία δείκτη
Ορισμός	Ο ορισμός και οι πηγές που χρησιμοποιήθηκαν ως σημείο αναφοράς.
Μονάδα	Ο δείκτης εκφράζεται σε αριθμό προσώπων, αριθμό οντοτήτων, ποσοστό, αξία σε EUR ή σε τόνους.
Στόχος	Ο αριθμός των δεικτών που στηρίζεται σε τιμές-στόχους θα πρέπει να είναι περιορισμένος. Οι τιμές-στόχοι θα πρέπει να τίθενται τουλάχιστον για έναν δείκτη εκροών και έναν δείκτη αποτελεσμάτων σε επίπεδο ειδικού στόχου (ΕΣ) και απαιτούνται για όλους τους ΕΣ με εξαίρεση αυτόν που αφορά τις υλικές στερήσεις – ΕΣ (ιγ). Οι τιμές-στόχοι είναι σημεία αναφοράς που χρησιμοποιούνται για την αξιολόγηση της υλοποίησης του προγράμματος.

¹ Πρβλ. μελέτη για τα συστήματα παρακολούθησης και αξιολόγησης του ΕΚΤ:

<https://ec.europa.eu/social/main.jsp?catId=738&langId=en&pubId=8100&furtherPubs=yes>

² https://ec.europa.eu/sfc/en/system/files/ged/Annex%20D%20-%20Practical%20guidance%20on%20data%20collection%20and%20validation_0.pdf

³ Συστημάται η κατάρτιση παρόμοιου δελτίου για κάθε ειδικό ανά πρόγραμμα δείκτη και η κοινοποίησή του σε όλους

τους δικαιούχους από την έναρξη της υλοποίησης του προγράμματος.

	<p>Κάθε τιμή-στόχος αντιπροσωπεύει την τιμή που επιδιώκει ρητώς να επιτύχει το πρόγραμμα έως το τέλος του 2029.</p> <p>Κάθε ορόσημο εκφράζει την ενδιάμεση τιμή που αναμένεται να επιτευχθεί έως το τέλος του 2024 όσον αφορά δείκτη εκροών για τον οποίο έχει τεθεί τιμή-στόχος.</p>
Τιμή αναφοράς (για κοινούς και ειδικούς ανά πρόγραμμα δείκτες αποτελεσμάτων)	<p>Όσον αφορά τους ΕΣ (α) έως ΕΣ (ιβ), η τιμή αναφοράς είναι η τιμή που χρησιμοποιείται για να τεθούν οι στόχοι των κοινών και των ειδικών ανά πρόγραμμα δεικτών αποτελεσμάτων. Συνήθως η τιμή αναφοράς βασίζεται σε υφιστάμενες ή προηγούμενες παρεμφερείς παρεμβάσεις.</p> <p>Όσον αφορά τον ΕΣ (ιγ), η τιμή αναφοράς χρησιμοποιείται για τη σύγκριση της επιτευχθείσας τιμής του δείκτη με προηγούμενες εμπειρίες. Συνήθως βασίζεται σε επιτεύγματα του παρελθόντος που θεωρούνται συναφή για λόγους σύγκρισης. Η τιμή αναφοράς για τον ΕΣ (ιγ) θα πρέπει να ορίζεται ως η μέση ετήσια τιμή και όχι ως αθροιστική τιμή για ολόκληρη την περίοδο. Ο αριθμός των δεικτών αποτελεσμάτων που στηρίζονται σε τιμές αναφοράς θα πρέπει να είναι περιορισμένος.</p>
Κατανομή	Υποδεικνύει αν ο δείκτης θα πρέπει να κατανέμεται ανά φύλο (άνδρες, γυναίκες και μη δυαδικά άτομα) και ανά κατηγορία περιφέρειας.
Αιτιολόγηση	Σκεπτικό για τον δείκτη: γιατί χρειάζεται ο εν λόγω δείκτης και πώς θα χρησιμοποιήσει η Επιτροπή τις υποβαλλόμενες τιμές.
Συλλογή δεδομένων	Πώς μπορεί να οργανωθεί η συλλογή και η επεξεργασία δεδομένων.
Συχνότητα υποβολής στοιχείων	Πόσο συχνά κατά τη διάρκεια της περιόδου προγραμματισμού θα πρέπει να υποβάλλονται στοιχεία για τον συγκεκριμένο δείκτη. Η συχνότητα καθορίζεται από τον ΚΚΔ.
Σύνδεση με άλλους δείκτες	<p>Ορισμένοι δείκτες συνδέονται με άλλους δείκτες.</p> <p>Η σύνδεση παρουσιάζεται σχηματικά στο παράρτημα Α για τους ΕΣ (α) έως ΕΣ (ια) και στο παράρτημα Ι για τον ΕΣ (ιγ).</p>
Επικύρωση	Βασικοί έλεγχοι ή κανόνες επικύρωσης των συγκεντρωτικών δεδομένων, οι οποίοι σε περίπτωση που αποτύχουν θα πρέπει να εγείρουν ερωτήματα σχετικά με την αξιοπιστία της αναφερόμενης τιμής του δείκτη.

2 Πλαίσιο

2.1 Πλαίσιο πολιτικής της ΕΕ

Η παρούσα εργαλειοθήκη αφορά το σκέλος του ΕΚΤ+ που υλοποιείται στο πλαίσιο της επιμερισμένης διαχείρισης. Ο γενικότερος στόχος πολιτικής του ΕΚΤ+ είναι να συμβάλει στην προώθηση της αποδοτικότερης και πιο ανθεκτικής «Κοινωνικής Ευρώπης» και στην υλοποίηση του ευρωπαϊκού πυλώνα κοινωνικών δικαιωμάτων, καθώς και των κοινωνικών και εργασιακών προτεραιοτήτων που εγκρίθηκαν από τη διαδικασία της ευρωπαϊκής οικονομικής διακυβέρνησης. Το ΕΚΤ+ πρέπει να συμβάλει:

- στην υλοποίηση του ευρωπαϊκού πυλώνα κοινωνικών δικαιωμάτων (και του σχεδίου δράσης του)· και

- στην υλοποίηση των ειδικών ανά χώρα συστάσεων που εγκρίθηκαν στο πλαίσιο του Ευρωπαϊκού Εξαμήνου και στην επίτευξη του γενικού στόχου της έξυπνης, βιώσιμης και χωρίς αποκλεισμούς ανάπτυξης μετά το 2030 (στόχοι βιώσιμης ανάπτυξης του ΟΗΕ).

Επιπλέον, το ΕΚΤ+ θα βοηθήσει να βελτιωθούν οι ευκαιρίες απασχόλησης, να αυξηθεί το βιοτικό επίπεδο και το επίπεδο της υγείας και θα συμβάλει στην αύξηση της κινητικότητας του εργατικού δυναμικού και της οικονομικής, κοινωνικής και εδαφικής συνοχής, όπως ορίζεται στη ΣΛΕΕ και στον Χάρτη Θεμελιωδών Δικαιωμάτων της ΕΕ. Το ΕΚΤ+ έχει επίσης ως στόχο να συμβάλει στο θεματολόγιο δεξιοτήτων για την Ευρώπη και στην ένταξη των υπηκόων τρίτων χωρών.

Η ικανότητα της Ευρωπαϊκής Ένωσης να παραμείνει ανταγωνιστική στην παγκόσμια οικονομία και να διασφαλίσει υψηλά επίπεδα απασχόλησης, εκπαίδευσης και κατάρτισης, υγείας, κοινωνικής ένταξης και ενεργού συμμετοχής στην κοινωνία θα καθορίσει τη σημασία και την επιτυχία της. Για να είναι η Ευρώπη ανταγωνιστική, συνεκτική και ανθεκτική στο μέλλον, πρέπει να ανταποκρίνεται ταχέως σε κρίσεις, όπως η πανδημία του COVID-19, και να επενδύσει στο ανθρώπινο δυναμικό της σήμερα: στην εκπαίδευση και στην κατάρτιση, στις δεξιότητες, στη δημιουργικότητα, στις δυνατότητες για τη δημιουργία επιχειρήσεων και για καινοτομία και στην υγεία. Επιπλέον, εξακολουθούν να υφίστανται ορισμένες σημαντικές προκλήσεις. Η αντιμετώπιση της ανεργίας και των διαρκώς υψηλών ποσοστών φτώχειας εξακολουθούν να είναι προτεραιότητα σε ολόκληρη την ΕΕ. Τα κοινωνικά θέματα και τα θέματα απασχόλησης προβληματίζουν ιδιαίτερα τους Ευρωπαίους πολίτες, οι οποίοι περιμένουν από την Ένωση να καταβάλει περισσότερες προσπάθειες σ' αυτόν τον τομέα. Πρόσθετες προκλήσεις που αντιμετωπίζει η Ένωση σχετίζονται με:

- τις ελλείψεις σε δεξιότητες,
- τη χαμηλή απόδοση των συστημάτων ενεργητικών πολιτικών απασχόλησης και εκπαίδευσης,
- τις νέες τεχνολογίες, όπως είναι η αυτοματοποίηση και οι συναφείς νέες μορφές εργασίας,
- τον κοινωνικό αποκλεισμό των περιθωριοποιημένων ομάδων, συμπεριλαμβανομένων των Ρομά και των μεταναστών,
- την περιορισμένη κινητικότητα του εργατικού δυναμικού, και
- την πράσινη και ψηφιακή μετάβαση.

2.2 Προγράμματα του ΕΚΤ+

Τα διαρθρωτικά ταμεία⁴, συμπεριλαμβανομένου του ΕΚΤ+ (σκέλος επιμερισμένης διαχείρισης) υλοποιούνται μέσω **προγραμμάτων** που χαράσσουν μία «στρατηγική για τη συνεισφορά [...] στην επίτευξη των στόχων πολιτικής [...] και την επικοινωνιακή προβολή των αποτελεσμάτων» τους (άρθρου 22 παράγραφος 1 του ΚΚΔ). Τα εν λόγω προγράμματα προετοιμάζονται από τα κράτη μέλη και εγκρίνονται από την Επιτροπή.

Η επιλογή των στόχων πολιτικής στο πλαίσιο των προγραμμάτων, τα χρηματοδοτικά κονδύλια τους και η επιλογή των ειδικών στόχων πρέπει να συμβάλλουν στην επίτευξη των γενικών στόχων πολιτικής της Ευρωπαϊκής Ένωσης και να αντιμετωπίζουν τις προκλήσεις που προσδιορίζονται στα εθνικά προγράμματα μεταρρυθμίσεων (ΕΠΜ) και στις σχετικές ειδικές ανά χώρα συστάσεις (ΣΑΧ)⁵.

Η εν λόγω διαδικασία στρατηγικού προγραμματισμού βοηθά τις διαχειριστικές αρχές να εστιάσουν στις σημαντικότερες προκλήσεις. **Στόχος του στρατηγικού προγραμματισμού είναι, επομένως, να καθιερωθεί μια σαφής λογική παρέμβασης**, η οποία επιδιώκει και θέτει σε εφαρμογή τους στόχους της Ευρωπαϊκής Ένωσης σε εθνικό ή περιφερειακό επίπεδο.

⁴ Τα άλλα δύο διαρθρωτικά ταμεία είναι το Ευρωπαϊκό Ταμείο Περιφερειακής Ανάπτυξης και το Ταμείο Συνοχής.

⁵ Διαθέσιμες στη διεύθυνση: https://ec.europa.eu/info/business-economy-euro/economic-and-fiscal-policy-coordination/eu-economic-governance-monitoring-prevention-correction/european-semester/european-semester-timeline/eu-country-specific-recommendations_el

Η σαφής λογική παρέμβασης συνιστά απαραίτητη προϋπόθεση για την αξιολόγηση των προτάσεων του προγράμματος.

Τα προγράμματα οικοδομούνται γύρω από προτεραιότητες. Κάθε προτεραιότητα αντιστοιχεί σε έναν ή περισσότερους ειδικούς στόχους στο πλαίσιο ενός ενιαίου στόχου πολιτικής. Οι προτεραιότητες μπορούν να καλύπτουν περισσότερες από μία κατηγορίες περιφέρειας.

Ο ΚΚΔ καθορίζει πέντε στόχους πολιτικής. Το ΕΚΤ+ στηρίζει τον τέταρτο στόχο πολιτικής: «μια πιο κοινωνική και χωρίς αποκλεισμούς Ευρώπη μέσω της υλοποίησης του ευρωπαϊκού πυλώνα κοινωνικών δικαιωμάτων». Στο πλαίσιο αυτού του στόχου πολιτικής, ο κανονισμός ΕΚΤ+ καθορίζει **δεκατρείς ειδικούς στόχους (ΕΣ)** (άρθρου 4 παράγραφος 1 του κανονισμού του ΕΚΤ+).

Παρόλο που το ΕΚΤ+ στηρίζει το σύνολο των ανωτέρω ειδικών στόχων, προβλέπει ειδικές και απλουστευμένες ρυθμίσεις παρακολούθησης για δύο ειδικούς στόχους:

- τον ΕΣ (ιβ) για την προώθηση της κοινωνικής ένταξης των ατόμων που αντιμετωπίζουν τον κίνδυνο φτώχειας ή του κοινωνικού αποκλεισμού (με δύο σκέλη: ένα για πράξεις που δεν στοχεύουν στους απόρους και ένα για πράξεις που στοχεύουν στους απόρους⁶ (ΕΠ ΙΙ του πρώην ΤΕΒΑ)· καθώς και για
- τον ΕΣ (ιγ) για την αντιμετώπιση της υλικής στέρησης (ΕΠ Ι του πρώην ΤΕΒΑ). Δεδομένης της ιδιαιτερότητας των ομάδων-στόχων του ΕΣ, είναι σημαντικό να διασφαλιστεί ότι τα προγράμματα μπορούν να καλύψουν όσους έχουν μεγαλύτερη ανάγκη άμεσης ανακούφισης μέσω ελαφρών απαιτήσεων παρακολούθησης που σέβονται πλήρως την αξιοπρέπειά τους.

Στις ενότητες που ακολουθούν θα διευκρινιστεί ο τρόπος με τον οποίο οι διαφορές αυτές λειτουργούν στην πράξη.

3 Παρακολούθηση & δείκτες

Η παρακολούθηση συμβάλλει στον εντοπισμό και τον ποσοτικό προσδιορισμό τυχόν αποκλίσεων από τα αρχικά σχέδια και τους αρχικούς στόχους. Ως εκ τούτου, συνιστάται τα δεδομένα παρακολούθησης να διατίθενται τακτικά στις διαχειριστικές αρχές και στην επιτροπή παρακολούθησης. Απαραίτητη για την παρακολούθηση του προγράμματος είναι η παρατήρηση της υλοποίησής του βάσει ποσοτικών και ποιοτικών πληροφοριών (όπου αυτές είναι σχετικές). Η παρακολούθηση πραγματοποιείται τόσο στο επίπεδο των έργων/πράξεων όσο και στο επίπεδο του προγράμματος.

Οι δείκτες αποτελούν το βασικό μέσο παρακολούθησης. Αποτυπώνουν τις εκροές, τα αποτελέσματα και τα χρηματοοικονομικά δεδομένα (τα τελευταία δεν καλύπτονται από την παρούσα εργαλειοθήκη)⁷. Παρακολουθούν τη μετρήσιμη πρόοδο προς την επίτευξη καθορισμένων στόχων. Αποτελούν σημαντικό στοιχείο της παρακολούθησης των επιδόσεων του προγράμματος. Οι δείκτες πρέπει να **προσδιορίζονται με σαφήνεια και να συνδέονται στενά με τη δραστηριότητα ενώ πρέπει να αναφέρεται και η επιλεγμένη μονάδα μέτρησης. Οι δείκτες μετρούνται περιοδικά.**

Οι δείκτες είναι παράγοντες ή μεταβλητές που χρησιμοποιούνται για τη μέτρηση πτυχών της υλοποίησης του προγράμματος. Η διαχείριση χρησιμοποιεί δείκτες για την **τεκμηρίωση των παρεχόμενων υπηρεσιών ή αγαθών, για τον έλεγχο της προόδου και για την**

⁶ Άρθρο 2 παράγραφος 1 σημείο 6 του κανονισμού του ΕΚΤ+: «άποροι»: φυσικά πρόσωπα, είτε άτομα, οικογένειες, νοικοκυριά είτε ομάδες προσώπων, συμπεριλαμβανομένων παιδιών σε ευάλωτη κατάσταση και αστέγων ατόμων, των οποίων η ανάγκη για βοήθεια έχει διαπιστωθεί σύμφωνα με τα αντικειμενικά κριτήρια τα οποία έχουν θεσπίσει οι αρμόδιες εθνικές αρχές σε διαβούλευση με ενδιαφερόμενα μέρη, αποφεύγοντας τις συγκρούσεις συμφερόντων, και στα οποία μπορούν να περιλαμβάνονται στοιχεία που επιτρέπουν την επικέντρωση σε απόρους σε ορισμένες γεωγραφικές περιοχές.

⁷ Χρηματοοικονομικά δεδομένα όπως η «χρηματική αξία των διανεμόμενων αγαθών» στο πλαίσιο του ΕΣ (ιγ) θεωρούνται δείκτης εκροών στη λογική παρέμβασης για τον ΕΣ (ιγ).

καταγραφή των παραγόμενων αλλαγών. Οι δείκτες εξυπηρετούν τη διαχείριση αλλά και τη διαφάνεια και την υποβολή στοιχείων προς τα διάφορα ενδιαφερόμενα μέρη. Η παρακολούθηση δεν πραγματοποιείται απλώς για να ικανοποιούνται οι τυπικές απαιτήσεις υποβολής στοιχείων. Αντιθέτως, τα δεδομένα που συλλέγονται χρησιμοποιούνται σε συνεχή βάση για τη στήριξη της καθημερινής διαχείρισης των προγραμμάτων και τη διασφάλιση της αποτελεσματικής χρήσης των κονδυλίων του ΕΚΤ+. Κατά κανόνα, τα δεδομένα παρακολούθησης αποτελούν ένα εργαλείο ζωτικής σημασίας για τον εντοπισμό προγραμμάτων που δεν επιφέρουν τα προσδοκώμενα αποτελέσματα και απαιτείται η λήψη διορθωτικών μέτρων. Τα συστήματα κατάλληλης παρακολούθησης παράγουν επίσης δεδομένα που τροφοδοτούν τις αξιολογήσεις, ειδικότερα όσον αφορά τις αξιολογήσεις επιπτώσεων βάσει αντίστροφων σεναρίων (CIE). Στις κατευθυντήριες γραμμές για τη βελτίωση της νομοθεσίας αναφέρεται ότι «*η ορθή παρακολούθηση παράγει πραγματικά δεδομένα με σκοπό τη βελτίωση της ποιότητας της μελλοντικής αξιολόγησης και εκτίμησης επιπτώσεων*».

Τα δεδομένα αντικατοπτρίζουν τους συμμετέχοντες ή τους τελικούς αποδέκτες (οι τελευταίοι αφορούν μόνο τον ΕΣ (ΙΥ)) ή τις οντότητες που **επωφελούνται άμεσα** από τη στήριξη. **Στοιχεία σχετικά με τον προγραμματισμένο ή τον προβλεπόμενο αριθμό** συμμετοχών (ή τελικών αποδεκτών όσον αφορά τον ΕΣ (ΙΥ)) ή οντοτήτων ή σχετικά με επιλεγμένες πράξεις⁸ **δεν υποβάλλονται**. Κατά γενικό κανόνα, δεν υποβάλλονται στοιχεία σχετικά με οντότητες που είναι δικαιούχοι κατά την έννοια του άρθρου 2 σημείο 9 του ΚΚΔ. Ωστόσο, ένα κράτος μέλος μπορεί να αποφασίσει να θεσπίσει ειδικούς δείκτες οι οποίοι θα αποτυπώνουν τα δεδομένα σχετικά με τους δικαιούχους, όπως θα ορίζονται στο παραπάνω άρθρο.

Η παρακολούθηση του προγράμματος ΕΚΤ+ βασίζεται σε τρία είδη δεικτών: χρηματοοικονομικούς δείκτες, δείκτες εκροών και δείκτες αποτελεσμάτων.

- Οι **χρηματοοικονομικοί** δείκτες αφορούν τις δαπάνες που προβλέπονται και πραγματοποιούνται ανά ειδικό στόχο. Έχουν καίρια σημασία για την παρακολούθηση της προόδου όσον αφορά τους πόρους. Όπως αναφέρεται ανωτέρω, οι χρηματοοικονομικοί δείκτες δεν καλύπτονται από την παρούσα εργαλειοθήκη.
- Οι δείκτες **εκροών** (άρθρου 2 σημείο 13 του ΚΚΔ) αφορούν πράξεις που λαμβάνουν στήριξη. Εκροή είναι **ό,τι παράγεται/παρέχεται απευθείας** μέσω της υλοποίησης μιας πράξης του ΕΚΤ+, μετρούμενο σε φυσικές ή νομισματικές μονάδες (όσον αφορά τον ΕΣ (ΙΥ)). Οι εκροές μετρώνται σε επίπεδο ατόμων ή οντοτήτων που λαμβάνουν στήριξη, τροφίμων και αγαθών που διανέμονται ή υπηρεσιών που παρέχονται. Οι δείκτες εκροών ορίζονται στο επίπεδο του ειδικού στόχου.
- Οι δείκτες **αποτελεσμάτων** (άρθρου 2 σημείο 14 του ΚΚΔ) ορίζονται επίσης στο επίπεδο του ειδικού στόχου και αποσκοπούν στην παρακολούθηση της προόδου σε σχέση με τους στόχους του προγράμματος. Ειδικότερα:
 - **Όσον αφορά τους ΕΣ (α) έως (ιβ)**⁹, οι δείκτες αποτελεσμάτων παρακολουθούν τις αλλαγές που ενδέχεται να επέλθουν από μια πράξη στους συμμετέχοντες ή στις υποστηριζόμενες οντότητες. Οι δείκτες αποτελεσμάτων υπερβαίνουν τους δείκτες εκροών στον βαθμό που επιδιώκουν να **αποτυπώσουν μια αλλαγή στην κατάσταση**, η οποία μπορεί να **σχετίζεται**

⁸ Ενώ ο «Πίνακας 5 — Κοινοί και ειδικοί ανά πρόγραμμα δείκτες εκροών για το ΕΤΠΑ και το Ταμείο Συνοχής, το ΤΔΜ και το ΕΤΘΑΥ» του παραρτήματος VII του ΚΚΔ κάνει διάκριση μεταξύ των τιμών για «επιλεγμένες πράξεις» και για την «υλοποίηση πράξεων», ο «Πίνακας 6 — Κοινοί και ειδικοί ανά πρόγραμμα δείκτες εκροών για το ΕΚΤ+» προβλέπει μόνο «τιμές που έχουν επιτευχθεί μέχρι σήμερα». Οι τίτλοι και των δύο πινάκων αναφέρονται στο άρθρο 42 παράγραφος 2. Η ερμηνεία είναι ότι στο ΕΚΤ+, οι τιμές του δείκτη εκροών που αναφέρονται για επιλεγμένες πράξεις και οι τιμές που έχουν επιτευχθεί από τις πράξεις συμπίπτουν.

⁹ Όσον αφορά τον ΕΣ (ιβ), ο κανονισμός του ΕΚΤ+ δεν προβλέπει κανέναν κοινό δείκτη αποτελεσμάτων (υπάρχουν μόνο κοινοί δείκτες εκροών), αλλά απαιτείται τουλάχιστον ένας ειδικός ανά πρόγραμμα δείκτης αποτελεσμάτων.

με οντότητες ή συμμετέχοντες που λαμβάνουν στήριξη, π.χ. στην κατάσταση της απασχόλησής τους. Προκειμένου να ελαχιστοποιηθούν οι εξωτερικοί παράγοντες που επηρεάζουν την τιμή που αναφέρεται στους δείκτες αποτελεσμάτων, συνιστάται ο καθορισμός δεικτών που να προσεγγίζουν όσο το δυνατόν περισσότερο τις δραστηριότητες που διεξάγονται στο πλαίσιο του αντίστοιχου ειδικού στόχου. Αυτό σημαίνει ότι το μετρούμενο αποτέλεσμα μπορεί να χρησιμοποιηθεί σε μεταγενέστερες αξιολογήσεις για την εκτίμηση των επιπτώσεων σε συμμετέχοντες ή σε οντότητες που λαμβάνουν στήριξη και όχι των συνολικών επιπτώσεων σε συγκεκριμένη κοινωνική ομάδα ή κατηγορίες οντοτήτων που ενδέχεται να περιλαμβάνουν άτομα ή οντότητες που δεν επωφελήθηκαν από τη στήριξη του ΕΚΤ+.

- ο **Όσον αφορά τον ΕΣ (Ιγ)**, οι δείκτες παρακολουθούν τη διανομή τροφίμων ή βασικής υλικής βοήθειας που παρέχονται άμεσα ή έμμεσα¹⁰ στους τελικούς αποδέκτες ώστε να ανακουφιστούν σε κάποιον βαθμό οι άμεσες ανάγκες τους, που είναι ο βασικός στόχος του ΕΣ (Ιγ).

Οι κανονισμοί δεν προϋποθέτουν **δείκτες αντικτύπου** ούτε όσον αφορά τη μέτρηση του αντικτύπου στους συμμετέχοντες ούτε υπό την έννοια των αποτελεσμάτων σε ευρύτερες κοινωνικές ομάδες πέραν των συμμετεχόντων ή των οντοτήτων που επωφελούνται άμεσα από τη στήριξη. Δεδομένων των δυσκολιών όσον αφορά τη συλλογή ορθών και έγκαιρων δεδομένων για τους δείκτες αντικτύπου και την απόδειξη αιτιώδους σχέσης, δεν συνιστάται η χρήση τους για σκοπούς παρακολούθησης. Ωστόσο, ο αντίκτυπος των προγραμμάτων θα πρέπει να εκτιμάται μέσω αξιολογήσεων, κάνοντας χρήση των πραγματικών δεδομένων που προκύπτουν από την παρακολούθηση, τη συγκέντρωση κατάλληλων δεικτών και την προσφυγή σε άλλα δεδομένα στο πλαίσιο κατάλληλου σχεδιασμού της εκτίμησης.

Τα σωρευτικά δεδομένα για όλους τους δείκτες υποβάλλονται στην Ευρωπαϊκή Επιτροπή **με ηλεκτρονικά μέσα ως ένα δομημένο σύνολο δεδομένων** στο πλαίσιο της ηλεκτρονικής διαβίβασης δεδομένων που απαιτείται από το άρθρο 42 παράγραφος 1 του ΚΚΔ. Το παράρτημα VII του ΚΚΔ καθορίζει το υπόδειγμα για την ηλεκτρονική διαβίβαση δεδομένων. Οι ενιαίοι όροι για την καταγραφή και την αποθήκευση ηλεκτρονικών δεδομένων που αναφέρονται στο άρθρο 72 παράγραφος 1 στοιχείο ε) του ΚΚΔ ορίζονται στο παράρτημα XVII του ΚΚΔ.

Για κάθε προτεραιότητα, όλα τα δεδομένα των δεικτών κατανέμονται ανά ειδικό στόχο και ανά κατηγορία περιφέρειας, καθώς και ανά φύλο στην περίπτωση δεδομένων για τους συμμετέχοντες και τους τελικούς δικαιούχους.

Τα κράτη μέλη θα πρέπει να τροποποιούν αναδρομικά τα καταγεγραμμένα **δεδομένα** σε περίπτωση που μεταβληθούντα δεδομένα στα ατομικά αρχεία συμμετοχής ή σε περίπτωση που χρειάζονται διορθώσεις.

3.1 Κοινοί δείκτες του ΕΚΤ+

3.1.1 Γιατί κοινοί δείκτες

Η επιμερισμένη διαχείριση περιλαμβάνει τουλάχιστον τρία διαφορετικά επίπεδα διαχείρισης, καθένα από τα οποία έχει τις δικές του ανάγκες διαχείρισης και υποβολής στοιχείων. Η Επιτροπή έχει εποπτικό ρόλο και διατηρεί τη συνολική ευθύνη για τον προϋπολογισμό της ΕΕ. Τα κράτη μέλη, μέσω των διαχειριστικών αρχών, έχουν την πρωταρχική ευθύνη για την υλοποίηση των διαφόρων προγραμμάτων που συμφωνούνται με την Επιτροπή. Οι δικαιούχοι υλοποιούν τις πράξεις. **Η Επιτροπή θα πρέπει να υποβάλλει εκθέσεις και να διασφαλίζει τη διαφάνεια έναντι των ενδιαφερόμενων μερών σε επίπεδο ΕΕ** (π.χ. Συμβούλιο της ΕΕ, Ευρωπαϊκό Κοινοβούλιο). Για την εκπλήρωση αυτών των καθηκόντων απαιτούνται πληροφορίες σχετικά με την πολιτική της ΕΕ, οι οποίες είναι συγκρίσιμες και

¹⁰ Οι τελικοί αποδέκτες μπορούν να προμηθεύονται κουπόνια και δελτία, σε ηλεκτρονική ή άλλη μορφή, με σκοπό την αγορά τροφίμων ή βασικής υλικής βοήθειας.

συνεκτικές σε επίπεδο ΕΕ. Αυτή είναι η πρωταρχική λειτουργία των κοινών δεικτών. Αυτός είναι επίσης ο λόγος για τον οποίο καθορίζονται στον κανονισμό του ΕΚΤ+. Οι τιμές των δεικτών διατίθενται στο ευρύτερο κοινό, ιδίως μέσω της πλατφόρμας ανοικτών δεδομένων¹¹. Οι διαχειριστικές αρχές μπορούν επίσης να χρησιμοποιούν επιμέρους κοινούς δείκτες κατά τον προγραμματισμό για τον καθορισμό στόχων και την παρακολούθηση της προόδου του προγράμματος. Οι αρχές μπορούν επίσης να χρησιμοποιούν τους κοινούς δείκτες για να συγκρίνουν τα επιτεύγματα διαφορετικών προγραμμάτων ή διαφορετικών ειδικών στόχων.

Οι κοινοί δείκτες του ΕΚΤ+ αποτελούν ένα περιορισμένο σύνολο δεικτών εκρών και αποτελεσμάτων, που απαριθμούνται στα **παράρτηματα I, II και III του κανονισμού του ΕΚΤ+**. Αντιπροσωπεύουν το ελάχιστο σύνολο δεικτών που απαιτούνται για κάθε επιμέρους πρόγραμμα. Οι κοινοί δείκτες που απαριθμούνται στο παράρτημα I ισχύουν για τους ειδικούς στόχους (α) έως (ιβ), με εξαίρεση τις δράσεις που στοχεύουν τους απόρους, ενώ οι δείκτες που απαριθμούνται στο παράρτημα II αφορούν το σκέλος «άποροι» του ειδικού στόχου (ιβ)¹² και εκείνοι που απαριθμούνται στο παράρτημα III αφορούν τον ειδικό στόχο (ιγ).

Για τον ΕΣ (ιβ) (συμπεριλαμβανομένων των πράξεων που στοχεύουν στους απόρους), οι απαιτήσεις για την υποβολή εκθέσεων είναι απλουστευμένες: ο αριθμός των κοινών δεικτών εκρών είναι μειωμένος και δεν απαιτούνται κοινοί δείκτες αποτελεσμάτων (ωστόσο, πρέπει να ορίζεται τουλάχιστον ένας ειδικός ανά πρόγραμμα δείκτης αποτελεσμάτων).

Τα παράρτηματα Β, Γ και Δ του παρόντος εγγράφου περιέχουν τους **ορισμούς** και τις συνοδευτικές παρατηρήσεις για κάθε κοινό δείκτη του ΕΚΤ+. Στο μέτρο του δυνατού, βασίζονται σε ορισμούς που χρησιμοποιούνται ευρέως στην Ευρωπαϊκή Ένωση (π.χ. για τη βάση δεδομένων για τις πολιτικές της αγοράς εργασίας (LMP database), έρευνα εργατικού δυναμικού της ΕΕ (ΕΕΔ στην ΕΕ), Διεθνής Τυποποιημένη Ταξινόμηση της Εκπαίδευσης κ.λπ.). Ο κατάλογος των δεικτών και οι ορισμοί τους συζητήθηκαν στις συνεδριάσεις των εταιρικών σχέσεων αξιολόγησης του ΕΚΤ και του ΤΕΒΑ¹³. Οι ορισμοί των κοινών δεικτών θα πρέπει να τηρούνται, εκτός εάν προβλέπονται εθνικοί ορισμοί ή όταν συλλέγονται δεδομένα από μητρώα ή παρόμοιες πηγές (στην περίπτωση αυτή, τα κράτη μέλη δεν χρειάζεται να εναρμονίζονται με ορισμούς που έχουν συμφωνηθεί από κοινού και μπορούν να χρησιμοποιούν εθνικούς ορισμούς).

Για ορισμένους από τους κοινούς δείκτες σχετικούς με τους συμμετέχοντες που απαριθμούνται στον κανονισμό ΕΚΤ+ ως «λοιποί κοινοί δείκτες εκρών» (παράρτημα I σημείο (1β) και παράρτημα II σημείο (1β του κανονισμού του ΕΚΤ+), θα πρέπει, εφόσον υπάρχουν, να χρησιμοποιούνται εθνικοί ορισμοί¹⁴. Ελλείψει τέτοιων ορισμών, οι διαχειριστικές αρχές θα πρέπει να καταρτίσουν έναν ορισμό που να ανταποκρίνεται στις ανάγκες τους. Η εν λόγω προσέγγιση επελέγη είτε επειδή δεν υπάρχει ορισμός σε ευρωπαϊκό επίπεδο είτε επειδή η επιβολή εναρμονισμένου ορισμού θα προκαλούσε σημαντικό διοικητικό φόρτο. Τα κράτη μέλη θα πρέπει να τεκμηριώσουν και να ενημερώσουν την Επιτροπή σχετικά με τους ορισμούς που χρησιμοποιήθηκαν για τους εν λόγω δείκτες.

Όλα τα προγράμματα που λαμβάνουν στήριξη από το ΕΚΤ+ (μονοταμειακά και πολυταμειακά, εθνικά και περιφερειακά προγράμματα) υποχρεούνται να υποβάλλουν δεδομένα για τους κοινούς δείκτες. Παρότι οι κοινοί δείκτες προορίζονται πρωτίστως για την κάλυψη των αναγκών πληροφόρησης της Επιτροπής, είναι κατάλληλοι για όλα τα επίπεδα

¹¹ <https://cohesiondata.ec.europa.eu/funds/esf>

¹² Άρθρο 17 παράγραφος 2 του κανονισμού ΕΚΤ+

¹³ Τα έγγραφα που υποβλήθηκαν στην εταιρική σχέση αξιολόγησης του ΕΚΤ και η περίληψη των συζητήσεων που διεξήχθησαν κατά τη διάρκεια των συνεδριάσεων διατίθενται στη διεύθυνση:

<https://circabc.europa.eu/w/browse/abb31989-f2d2-4f0f-9471-0dc112b6c743> (για το ΕΚΤ)

<https://circabc.europa.eu/w/browse/0d03fea3-d201-4fa0-8e46-e5a77419b069> (για το ΤΕΒΑ)

¹⁴ «Συμμετέχοντες με αναπηρία», «συμμετέχοντες αλλοδαπής προέλευσης», «μειονότητες (συμπεριλαμβανομένων περιθωριοποιημένων κοινοτήτων, όπως οι Ρομά)», «άστεγοι ή άτομα που αντιμετωπίζουν στεγαστικό αποκλεισμό».

διαχείρισης. Ωστόσο, κάθε πρόγραμμα είναι διαφορετικό και υλοποιείται σε διαφορετικό τοπικό πλαίσιο. Ως εκ τούτου, οι διαχειριστικές αρχές ενδέχεται να χρειάζονται ειδικούς δείκτες για τη μέτρηση συγκεκριμένων πτυχών της υλοποίησης του προγράμματός τους (βλ. ενότητα 3.2 Ειδικοί ανά πρόγραμμα δείκτες ΕΚΤ+).

3.1.2 Κοινοί δείκτες εκροών

Οι κοινοί δείκτες εκροών αφορούν:

- τα **άτομα** που λαμβάνουν στήριξη (όσον αφορά τους ΕΣ (α) έως ΕΣ (ιβ)),
- τις **οντότητες** που λαμβάνουν στήριξη (για πράξεις υπό τους ΕΣ (α) έως ΕΣ (ιβ) που δεν στοχεύουν στους απόρους), ή
- τα **τρόφιμα και τη βασική υλική βοήθεια**¹⁵ (για τον ΕΣ (ιγ)).

Οι δείκτες εκροών αποτελούν δείκτες μέτρησης του όγκου της παρεχόμενης στήριξης. Το άρθρο 42 παράγραφος 1 του ΚΚΔ ορίζει τη συχνότητα υποβολής δεδομένων για τους ΕΣ (α) έως ΕΣ (ιβ) στις δύο φορές ετησίως - μία στα τέλη Ιανουαρίου και μία στα τέλη Ιουλίου - αρχής γενομένης από τον Ιανουάριο 2022. Όσον αφορά τον ΕΣ (ιγ), οι δείκτες εκροών θα πρέπει να αναφέρονται μία φορά ετησίως στα τέλη Ιανουαρίου, αρχής γενομένης από το 2022. Τα δεδομένα θα πρέπει να υποβάλλονται σωρευτικά.

Για όλους τους ΕΣ εκτός από τον ΕΣ (ιγ), οι κοινοί δείκτες εκροών αναφέρονται στην κατάσταση **κατά την οποία οι συμμετέχοντες εισέρχονται (ή κατά την οποία οι οντότητες ξεκινούν να συμμετάσχουν) σε μία πράξη που λαμβάνει στήριξη**. Οι διαχειριστικές αρχές θα πρέπει να υποβάλλουν τα δεδομένα στην Επιτροπή το συντομότερο δυνατό μετά την έναρξη της πράξης.

• Όσον αφορά τους ΕΣ (α) έως ΕΣ (ια),

- ο Ο συνολικός αριθμός των συμμετεχόντων υπολογίζεται αυτόματα από το σύστημα (SFC2021), με βάση τους ακόλουθους τρεις κοινούς δείκτες εκροών που σχετίζονται με το καθεστώς απασχόλησης: «άνεργοι, συμπεριλαμβανομένων των μακροχρόνια ανέργων», «μη ενεργοί» και «απασχολούμενοι, συμπεριλαμβανομένων των αυτοαπασχολούμενων». Οι τρεις βασικές αυτές κατηγορίες αποκλείονται αμοιβαία. Ως εκ τούτου, ένας συμμετέχων δεν μπορεί να ανήκει σε περισσότερες από μία από τις τρεις κατηγορίες για την ίδια πράξη.
- ο Το άρθρο 17 παράγραφος 5 του κανονισμού του ΕΚΤ+ ορίζει ότι τα δεδομένα σχετικά με τους δείκτες που αφορούν τους συμμετέχοντες διαβιβάζονται μόνον εφόσον είναι διαθέσιμα τα δεδομένα σχετικά με την επαγγελματική κατάσταση, την ηλικία και το επίπεδο εκπαίδευσης των συμμετεχόντων (δηλαδή τα δεδομένα που παρουσιάζονται στο του παρατήματος I σημείο 1.1).
- ο Σύμφωνα με το παράρτημα I του κανονισμού του ΕΚΤ+, οι κοινοί δείκτες εκροών μπορούν, κατά περίπτωση, να αναφέρονται με βάση την ομάδα-στόχο της πράξης. Για παράδειγμα, αν η πράξη στοχεύει αποκλειστικά σε άτομα με αναπηρία, δεν είναι απαραίτητη η συλλογή μικροδεδομένων για τον αντίστοιχο δείκτη (EECO12 «Συμμετέχοντες με αναπηρία»), δεδομένου ότι όλοι οι συμμετέχοντες θα πρέπει να είναι άτομα με αναπηρία. Ωστόσο, ακόμη και αν τα δεδομένα δεν συλλέγονται απευθείας για τον συγκεκριμένο δείκτη, κάθε συμμετέχων θα πρέπει να καταμετράται στον δείκτη EECO12.
- ο Όσον αφορά τους κοινούς δείκτες εκροών που απαριθμούνται στο παράρτημα I σημείο 1.2, η συλλογή δεδομένων για όλους τους συμμετέχοντες δεν είναι υποχρεωτική (είτε μέσω συλλογής δεδομένων είτε από διοικητικά μητρώα).

¹⁵ Άρθρο 2 σημείο 3 του κανονισμού ΕΚΤ+ — «βασική υλική βοήθεια»: τα αγαθά που πληρούν τις βασικές ανάγκες ενός ατόμου για μια ζωή με αξιοπρέπεια, όπως ενδύματα, προϊόντα υγιεινής, συμπεριλαμβανομένων των προϊόντων γυναικείας υγιεινής, και σχολικά είδη».

Ωστόσο, δεδομένου του ότι απαιτείται η υποβολή δεδομένων για τους εν λόγω δείκτες, μπορούν να χρησιμοποιηθούν τεκμηριωμένες εκτιμήσεις, οι οποίες ενδέχεται να περιλαμβάνουν (μερική) συλλογή δεδομένων, κατά περίπτωση. Σκοπός των τεκμηριωμένων εκτιμήσεων είναι η μείωση του φόρτου της συλλογής δεδομένων και επίσης η αποφυγή, όπου είναι δυνατόν, της απευθείας υποβολής ερωτήσεων σε συμμετέχοντες σχετικά με αυτές τις μεταβλητές. Η συλλογή δεδομένων για αυτές τις μεταβλητές είναι απαραίτητη μόνο σε ορισμένες περιπτώσεις για τους εν λόγω δείκτες (π.χ. όταν τα κριτήρια επιλεξιμότητας αφορούν συγκεκριμένες μειονεκτούσες ομάδες). Επισημαίνεται ότι η συλλογή και η υποβολή δεδομένων για όλους τους συμμετέχοντες εξακολουθεί να είναι υποχρεωτική όσον αφορά τους δείκτες του παραρτήματος Ι σημείο 1.1 (δείτε την προηγούμενη παράγραφο).

- **Όσον αφορά πράξεις του ΕΣ (Ιβ) που δεν στοχεύουν στους απόρους**, οι διατάξεις είναι οι ίδιες με αυτές που προβλέπονται ανωτέρω για τους ΕΣ (α) έως ΕΣ (Ια), με εξαίρεση τις ακόλουθες περιπτώσεις:
 - Ο συνολικός αριθμός των συμμετεχόντων θα πρέπει να αναφέρεται άμεσα (δεν υπολογίζεται αυτόματα).
 - Δεν απαιτούνται κοινοί δείκτες εκρών για το καθεστώς απασχόλησης, το επίπεδο εκπαίδευσης και για τις αγροτικές περιοχές. Επίσης, δεν απαιτούνται κοινοί δείκτες εκρών για τις οντότητες.
 - Η απαίτηση σχετικά με την πληρότητα των δεδομένων που αναφέρεται ανωτέρω (άρθρου 17 παράγραφος 5 του κανονισμού του ΕΚΤ+) ισχύει μόνο για τους δείκτες που σχετίζονται με τις ηλικιακές ομάδες, δηλαδή αν δεν διατίθενται δεδομένα σχετικά με την ηλικία (οι μόνοι κοινοί δείκτες εκρών που απαιτούνται βάσει του παραρτήματος Ι σημείο 1.1 για πράξεις που δεν στοχεύουν στους απόρους), θα πρέπει να εξαιρείται από την υποβολή στοιχείων το πλήρες αρχείο για τη συμμετοχή αυτή.
- **Όσον αφορά πράξεις του ΕΣ (Ιβ) που στοχεύουν στους απόρους**, οι διατάξεις είναι οι ακόλουθες:
 - Ο συνολικός αριθμός των συμμετεχόντων θα πρέπει επίσης να αναφέρεται άμεσα (δεν υπολογίζεται αυτόματα). Επιπλέον, ο αριθμός κοινών δεικτών εκρών είναι μειωμένος (δεν υπάρχουν κοινοί δείκτες εκρών για το καθεστώς απασχόλησης, το επίπεδο εκπαίδευσης, τις αγροτικές περιοχές, ούτε για τις οντότητες).
 - Για όλους τους κοινούς δείκτες που παρατίθενται στο παράρτημα ΙΙ, δεν είναι υποχρεωτική η συλλογή δεδομένων για όλους τους συμμετέχοντες (είτε μέσω συλλογής δεδομένων είτε από διοικητικά μητρώα). Ωστόσο, δεδομένου ότι εξακολουθεί να απαιτείται η υποβολή στοιχείων για τους εν λόγω δείκτες, μπορούν να χρησιμοποιηθούν τεκμηριωμένες εκτιμήσεις, οι οποίες ενδέχεται να περιλαμβάνουν (μερική) συλλογή δεδομένων, κατά περίπτωση. Σκοπός των τεκμηριωμένων εκτιμήσεων είναι η μείωση του φόρτου της συλλογής δεδομένων και επίσης η αποφυγή, όπου είναι δυνατόν, της απευθείας υποβολής ερωτήσεων σε συμμετέχοντες σχετικά με αυτές τις μεταβλητές. Ως εκ τούτου, η συλλογή δεδομένων σχετικά με τους συμμετέχοντες είναι απαραίτητη μόνο κατά περίπτωση για τους εν λόγω δείκτες (π.χ. για σκοπούς επιλεξιμότητας).
 - Οι κοινοί δείκτες εκρών μπορούν να αναφέρονται με βάση την ομάδα-στόχο της πράξης.

- **Όσον αφορά τον ΕΣ (ιγ),**

- ο Οι κοινοί δείκτες εκρών μετρούν τη συνολική χρηματική αξία των τροφίμων και αγαθών, καθώς και την ποσότητα της βοήθειας σε τρόφιμα που διανέμονται¹⁶.
- ο Οι δείκτες σχετικά με τη χρηματική αξία των τροφίμων και της βασικής υλικής βοήθειας κατανέμονται ανά ομάδα-στόχο (παιδιά, άστεγοι, άλλες ομάδες-στόχοι). Οι κατανομές αυτές υπολογίζονται με βάση τα παραστατικά αγοράς και τα λογιστικά έγγραφα/μητρώα. Αφορούν τρόφιμα και αγαθά βασικής υλικής βοήθειας που διανέμονται για τις εν λόγω ειδικές ομάδες-στόχους. Αυτό βασίζεται στην παραδοχή ότι οι δικαιούχοι είναι σε θέση να γνωρίζουν για ποιον προορίζονται τα τρόφιμα και τα αγαθά που διανέμουν.
- ο Το μερίδιο των τροφίμων που διανέμονται από τον δικαιούχο και τα οποία αγοράζονται από το πρόγραμμα και το μερίδιο των δωρεών τροφίμων για τα οποία καλύπτονται οι δαπάνες μεταφοράς, αποθήκευσης και διανομής μετρούνται από πρόσθετους δείκτες.

3.1.3 Κοινοί δείκτες αποτελεσμάτων

Όσον αφορά τους **ΕΣ (α) έως ΕΣ (ια)**, τα αποτελέσματα μπορεί να είναι άμεσα ή μακροπρόθεσμα:

- Οι **δείκτες άμεσων αποτελεσμάτων** αποτυπώνουν την κατάσταση **αμέσως** (ή εντός 4 εβδομάδων) μετά τη **λήξη της συμμετοχής των συμμετεχόντων από την πράξη που λαμβάνει στήριξη**. Η ημερομηνία εξόδου δεν χρειάζεται να συμπίπτει με την πλήρη υλοποίηση της πράξης στην οποία συμμετείχε το αναφερόμενο άτομο. Θα πρέπει να καταγράφονται μόνο τα αποτελέσματα που έχουν εκδηλωθεί εντός της περιόδου των 4 εβδομάδων.
- Οι **δείκτες μακροπρόθεσμων αποτελεσμάτων** αναφέρονται στην κατάσταση του συμμετέχοντος **σε συγκεκριμένη χρονική στιγμή μετά την ημερομηνία εξόδου**. Η καθυστέρηση κατά την καταγραφή των δεδομένων θα πρέπει να καθορίζεται για κάθε δείκτη.
- Σύμφωνα με το παράρτημα I του κανονισμού του ΕΚΤ+, σε περίπτωση που δεν είναι εφικτά ορισμένα αποτελέσματα για μια δεδομένη πράξη, δεν απαιτείται η συλλογή δεδομένων για τους σχετικούς δείκτες. Για παράδειγμα, όταν μια πράξη στοχεύει αποκλειστικά σε άτομα που απασχολούνται ήδη, δεν θα πρέπει να συλλέγονται δεδομένα για τους κοινούς δείκτες αποτελεσμάτων EECR01 (σε αναζήτηση εργασίας αμέσως μετά τη λήξη της συμμετοχής τους), EECR04 (που εργάζονται αμέσως μετά τη λήξη της συμμετοχής τους) και EECR05 (που κατέχουν θέση απασχόλησης εντός 6 μηνών από τη λήξη της συμμετοχής τους). Σε αυτές τις περιπτώσεις, συνιστάται να αναφέρονται μηδενικές τιμές στη δομημένη ενότητα μετάδοσης δεδομένων στο SFC.

Όσον αφορά τον **ΕΣ (ιβ)**, δεν υπάρχουν κοινοί δείκτες αποτελεσμάτων.

Όσον αφορά τον **ΕΣ (ιγ)**, οι δείκτες αποτελεσμάτων αντιπροσωπεύουν τον αριθμό των απόρων που λαμβάνουν στήριξη, ο οποίος θεωρείται ως άμεσο αποτέλεσμα.

3.1.3.1 Κοινοί δείκτες άμεσων αποτελεσμάτων για τους ΕΣ (α) έως ΕΣ (ια)

Οι κοινοί δείκτες άμεσων αποτελεσμάτων αναφέρονται **μόνο σε άτομα**. Αποτυπώνουν τα **επιτεύγματα από την ημέρα αποχώρησης του συμμετέχοντα από την πράξη**. Θα πρέπει να αναφέρονται δύο φορές ετησίως στο τέλος Ιανουαρίου και στο τέλος Ιουλίου, αρχής γενομένης από το τέλος Ιανουαρίου 2022 (άρθρου 42 παράγραφος 1 του ΚΚΔ). Τα δεδομένα θα πρέπει να υποβάλλονται σωρευτικά.

¹⁶ Έμμεσα, μπορεί να υπολογιστεί επίσης η χρηματική αξία των δελτίων/κουπονιών.

Τα αποτελέσματα που αναφέρονται στο πλαίσιο των δεικτών άμεσων αποτελεσμάτων πρέπει να εκδηλώνονται και να καταγράφονται στο χρονικό διάστημα μεταξύ της ημέρας αποχώρησης του ατόμου από την πράξη (ημερομηνία εξόδου) και των **τεσσάρων εβδομάδων** μετά το γεγονός αυτό. Τα αποτελέσματα που εκδηλώνονται, για παράδειγμα, πέντε εβδομάδες μετά τη λήξη της συμμετοχής, δεν καταγράφονται στους δείκτες άμεσων αποτελεσμάτων. Αν κατά τη διάρκεια της εν λόγω περιόδου αναφοράς «εντός τεσσάρων εβδομάδων» μετά τη λήξη της συμμετοχής στην παρέμβαση συμβούν πολλαπλά γεγονότα που έχουν αντίκτυπο στο καθεστώς απασχόλησης του συμμετέχοντα, θα πρέπει να καταγράφεται μόνο ένα συμβάν και θα πρέπει να υπερισχύει το τελευταίο από αυτά και να αποτελεί το αναφερόμενο αποτέλεσμα. Όσον αφορά τον δείκτη «συμμετέχοντες που παρακολουθούν εκπαίδευση/κατάρτιση αμέσως μετά τη λήξη της συμμετοχής τους», δεν αποκλείεται οι συμμετέχοντες να παρακολουθούν εκπαίδευση ή κατάρτιση σε χωριστή πράξη που χρηματοδοτείται επίσης από το ΕΚΤ+. Το ίδιο ισχύει και για συμμετέχοντες που εργάζονται.

Για την καταγραφή των άμεσων αποτελεσμάτων, δεν θα πρέπει να γίνεται καμία διάκριση μεταξύ των συμμετεχόντων που ολοκληρώνουν την παρέμβαση και εκείνων που αποχωρούν πρόωρα σε οποιαδήποτε χρονική στιγμή. Το χρονικό διάστημα των τεσσάρων εβδομάδων επιτρέπει την παρακολούθηση «μη εμφάνισης» κατά την τελευταία συνεδρία.

Αν ένας συμμετέχων αποχωρήσει από μια πράξη αλλά επιστρέφει σε μεταγενέστερη ημερομηνία στην ίδια πράξη, εξακολουθεί να τηρείται μόνο ένα αρχείο συμμετοχής. Στην περίπτωση αυτή, το υφιστάμενο αρχείο συμμετοχής θα πρέπει να επικαιροποιείται. Η ημερομηνία έναρξης και οι πληροφορίες σχετικά με τους δείκτες εκρών του εν λόγω αρχείου συμμετοχής θα πρέπει πάντα να αναφέρονται στην πρώτη συμμετοχή και, ως εκ τούτου, να μην αλλάζουν κατά την επανείσοδο. Μετά τη δεύτερη συμμετοχή, θα πρέπει να επικαιροποιείται η ημερομηνία αποχώρησης και τα δεδομένα που αφορούν τους δείκτες αποτελεσμάτων ώστε να αντικατοπτρίζουν την κατάσταση κατά την τελική έξοδο. Οι αναθεωρήσεις των αρχείων μεμονωμένων συμμετεχόντων θα πρέπει να αντικατοπτρίζονται στους σχετικούς συγκεντρωτικούς δείκτες αποτελεσμάτων. Αν το πρώτο αποτέλεσμα έχει ήδη αναφερθεί, η επόμενη διαβίβαση δεδομένων θα πρέπει να αντικατοπτρίζει τα επικαιροποιημένα δεδομένα.

3.1.3.2 Κοινοί δείκτες μακροπρόθεσμων αποτελεσμάτων για τους ΕΣ (α) έως ΕΣ (ια)

Οι κοινοί δείκτες μακροπρόθεσμων αποτελεσμάτων αναφέρονται **μόνο σε άτομα**. Αποτυπώνουν **τα επιτεύγματα έξι μήνες μετά τη λήξη της συμμετοχής στην πράξη**. Η μεταβολή της κατάστασης που σηματοδοτεί ένα αποτέλεσμα μπορεί να συμβεί σε οποιαδήποτε χρονική στιγμή μεταξύ της αποχώρησης από την πράξη και έξι μηνών μετά τη λήξη της συμμετοχής, εφόσον διατηρείται έως και έξι μήνες μετά την αποχώρηση του συμμετέχοντα από την πράξη. Οι κοινοί δείκτες μακροπρόθεσμων αποτελεσμάτων θα πρέπει να αναφέρονται, ως ελάχιστη απαίτηση, δύο φορές στην περίοδο προγραμματισμού: έως τις 31 Ιανουαρίου 2026 και στην τελική έκθεση επιδόσεων (παράρτημα Ι του κανονισμού ΕΚΤ+). Τα δεδομένα πρέπει να υποβάλλονται σωρευτικά.

Το σύνολο των δεδομένων που υποβάλλεται στο πλαίσιο των κοινών δεικτών μακροπρόθεσμων αποτελεσμάτων δεν χρειάζεται να περιλαμβάνει ολόκληρο τον πληθυσμό συμμετεχόντων. Για τους ΕΣ (α) έως ΕΣ (ια), το σύνολο των δεδομένων που υποβάλλεται μπορεί να βασίζεται σε αντιπροσωπευτικό δείγμα όλων των συμμετοχών για τον κάθε ειδικό.

Για τους **δύο γύρους υποβολής δεδομένων** για τους κοινούς δείκτες μακροπρόθεσμων αποτελεσμάτων (έως τις 31 Ιανουαρίου 2026 και με την τελική έκθεση επιδόσεων), καθορίζονται δύο διακριτά αντιπροσωπευτικά δείγματα μη επικαλυπτόμενων συμμετεχόντων στο πλαίσιο κάθε ειδικού στόχου. Η Επιτροπή συνιστά την ακόλουθη προσέγγιση:

- Το πρώτο σύνολο δειγμάτων καλύπτει συμμετέχοντες που αποχώρησαν από τις πράξεις έως το τέλος του 2024.
- Το δεύτερο σύνολο δειγμάτων καλύπτει συμμετέχοντες που αποχώρησαν από τις πράξεις μεταξύ του 2025 και του τέλους της περιόδου προγραμματισμού.

Τα **δειγματα** δεν θα πρέπει να προσανατολίζονται προς ένα συγκεκριμένο έτος (ή έτη) αναφοράς. Για να βελτιωθεί η ποιότητα των δεδομένων, συνιστάται —ειδικότερα για τη 2^η περίοδο αναφοράς (2025 έως το τέλος της περιόδου προγραμματισμού)— τα δεδομένα να συλλέγονται με μεγαλύτερη συχνότητα και να πραγματοποιούνται αρκετοί συνακόλουθοι γύροι συλλογής δεδομένων, με αποτέλεσμα να χωρίζεται το δείγμα σε δύο ή περισσότερα μέρη.

3.1.3.3 Κοινοί δείκτες αποτελεσμάτων για τον ΕΣ (Ιγ)

Οι κοινοί δείκτες αποτελεσμάτων για τον ΕΣ (Ιγ) αναφέρονται **μόνο σε άτομα**, τα οποία αποκαλούνται **τελικοί αποδέκτες**. Τα αποτελέσματα πρέπει να αναφέρονται μία φορά ετησίως στο τέλος Ιανουαρίου, αρχής γενομένης από τον Ιανουάριο 2022 (άρθρου 42 παράγραφος 1 του ΚΚΔ).

Το άμεσο αποτέλεσμα των πράξεων που αφορούν τις υλικές στερήσεις είναι ότι τα άτομα λαμβάνουν απτή στήριξη. Ως εκ τούτου, είναι σημαντικό να εκτιμάται ο αριθμός των ατόμων που επωφελούνται από το πρόγραμμα και τα κοινωνικοοικονομικά χαρακτηριστικά τους. Με τη σειρά του, το αποτέλεσμα αυτό μπορεί να συγκριθεί με τις εκροές (π.χ. ποσότητα των τροφίμων που διανεμήθηκαν ή αξία της βασικής υλικής βοήθειας που προσφέρθηκε) για την εκτίμηση της μέσης έντασης της παρεχόμενης στήριξης.

3.2 Ειδικό ανά πρόγραμμα δείκτες ΕΚΤ+

Οι κοινοί δείκτες είναι σχετικοί με όλα τα προγράμματα και ως εκ τούτου οι τιμές τους θα πρέπει να αναφέρονται για όλα τα προγράμματα. Ωστόσο, κάθε πρόγραμμα είναι διαφορετικό και υλοποιείται σε διαφορετικό πλαίσιο. Είναι πιθανό οι κοινοί δείκτες (εκρών ή αποτελεσμάτων) να μην επαρκούν ώστε να αντικατοπτρίζουν τις κύριες εκροές και τα κύρια αποτελέσματα που θα πρέπει να επιτευχθούν στο πλαίσιο ενός συγκεκριμένου ειδικού στόχου. Ως εκ τούτου, ορισμένες φορές χρειάζονται άλλοι δείκτες για τον καθορισμό σχετικών τιμών-στόχων και οροσήμων (άρθρου 17 παράγραφος 1 του κανονισμού του ΕΚΤ+). Στις περιπτώσεις αυτές, το πρόγραμμα θα πρέπει να ορίζει έναν περιορισμένο αριθμό ειδικών δεικτών **επιπρόσθετα** στους κοινούς δείκτες.

Για τον ΕΣ (Ιβ) (τόσο για πράξεις που στοχεύουν στους απόρους όσο και για πράξεις που δεν στοχεύουν στους απόρους), θα πρέπει να ορίζεται τουλάχιστον ένας ειδικός ανά πρόγραμμα δείκτης αποτελεσμάτων.

3.3 Ορόσημα, τιμές-στόχοι, τιμές βάσης και τιμές αναφοράς

- Όσον αφορά τους **ΕΣ (α) έως ΕΣ (Ιβ)**, κάθε πρόγραμμα ορίζει **σωρευτικά ορόσημα και τιμές-στόχους για τους δείκτες εκρών, καθώς και τιμές αναφοράς και τιμές-στόχους για τους δείκτες αποτελεσμάτων** για τον κάθε ειδικό στόχο¹⁷ (άρθρο 16 παράγραφος 2, άρθρο 22 παράγραφος 3 στοιχείο δ) σημείο ii) του ΚΚΔ και άρθρο 17 παράγραφος 4 του κανονισμού του ΕΚΤ+). Τιμές-στόχοι θα πρέπει να ορίζονται μόνο για περιορισμένο αριθμό **κοινών δεικτών** και, όταν απαιτείται, για περιορισμένο αριθμό **ειδικών ανά πρόγραμμα δεικτών**. Για κάθε ειδικό στόχο θα πρέπει να υπάρχει τουλάχιστον μία τιμή-στόχος για έναν δείκτη εκρών και μία τιμή-στόχος για έναν δείκτη αποτελεσμάτων. Η επιλογή των εν λόγω

¹⁷ Οι διαχειριστικές αρχές μπορούν να επιλέξουν ή να μην επιλέξουν μια γενική τιμή-στόχο όσον αφορά τον συνολικό αριθμό συμμετεχόντων σε επίπεδο ΕΣ. Στην περίπτωση αυτή, η σύνθεση της ομάδας συμμετεχόντων στην οποία απευθύνεται ο ΕΣ θα μετράται με κοινούς δείκτες, αλλά χωρίς ειδικές τιμές-στόχους για κάθε ομάδα. Όταν η λογική παρέμβασης της στήριξης που παρέχεται στο πλαίσιο ενός ειδικού στόχου επικεντρώνεται ειδικά σε ορισμένες ομάδες-στόχους, οι διαχειριστικές αρχές ενδέχεται, ωστόσο, να επιθυμούν τον καθορισμό πιο αναλυτικών τιμών-στόχων.

δεικτών θα πρέπει να βασίζεται στη λογική της παρέμβασης, καθώς οι επιλεγμένοι δείκτες θα πρέπει να μετρούν τις σημαντικότερες επιδιωκόμενες αλλαγές και τα κύρια παραδοτέα που θα πρέπει να επιτευχθούν στον συγκεκριμένο στόχο. Δεν θα πρέπει να αντικατοπτρίζουν τις εκροές και τα αποτελέσματα του κάθε μεμονωμένου είδους δράσης ή μέτρου, αλλά τον ειδικό στόχο στο σύνολό του.

Επισημαίνεται ότι στην τρέχουσα περίοδο προγραμματισμού, όποτε υπάρχουν ξεχωριστοί ανά φύλο στόχοι, τότε πρέπει να προγραμματίζονται ειδικοί δείκτες.

Τα ορόσημα και οι τιμές-στόχοι καθορίζονται κατά προτίμηση στην ίδια μονάδα μέτρησης (π.χ. συμμετέχοντες, οντότητες, τελικοί αποδέκτες) και εκφράζονται με τους ίδιους όρους (δηλαδή σε απόλυτους αριθμούς ή σε ποσοστά) με τον αντίστοιχο δείκτη. Οι τιμές-στόχοι θα πρέπει να καθοριστούν για το τέλος του 2029. Τα ορόσημα αποτελούν ενδιάμεσους στόχους για το τέλος του 2024. **Οι τιμές-στόχοι και τα ορόσημα δεν αποτελούν αυτοτελείς στόχους.** Καθιστούν εφικτή τη σύγκριση των μετρούμενων τιμών για έναν συγκεκριμένο δείκτη με ό,τι επιδιώκει να επιτύχει το πρόγραμμα. Η διαδικασία αυτή επιτρέπει να αξιολογηθεί αν το πρόγραμμα βρίσκεται σε σωστή πορεία ή όχι. Οι τιμές-στόχοι και τα ορόσημα αποτελούν **εργαλεία για τη βελτίωση του προγραμματισμού** και την αξιολόγηση της υλοποίησης του προγράμματος.

Η μεθοδολογία που χρησιμοποιείται για τον καθορισμό των τιμών-στόχων πρέπει να είναι επαρκώς τεκμηριωμένη. Η παρέκταση ιστορικών δεδομένων χρησιμοποιείται ευρέως¹⁸. Οι στόχοι εκροών καθορίζονται συχνά βάσει προϋπολογισμών και μοναδιαίων δαπανών. Η μεθοδολογία και οι υποκείμενες παραδοχές αντικατοπτρίζουν τη λογική της παρέμβασης. Ο έλεγχος για το εάν οι παραδοχές για τον καθορισμό μιας τιμής-στόχου εξακολουθούν να ισχύουν συμβάλλει στον προσδιορισμό της ανάγκης για επικαιροποίηση των τιμών-στόχων ή για λήψη διορθωτικών μέτρων με σκοπό τη βελτίωση της υλοποίησης του προγράμματος. Όταν οι τιμές-στόχοι για τους δείκτες αποτελεσμάτων εκφράζονται σε ποσοστό, είναι εξαιρετικά σημαντικό να αναφέρονται δεόντως οι αντίστοιχοι δείκτες εκροών.

Οι **τιμές βάσης** απαιτούνται μόνο για τους δείκτες εκροών για τους οποίους έχουν οριστεί τιμές-στόχοι. Η τιμή βάσης είναι η τιμή που λαμβάνει ο δείκτης ελλείψει υλοποίησης του προγράμματος. Επομένως, η τιμή βάσης για όλους τους δείκτες εκροών είναι αναγκαστικά μηδέν.

Οι **τιμές αναφοράς** για τους δείκτες αποτελεσμάτων με τιμή-στόχο καθορίζονται βάση των πλέον πρόσφατων διαθέσιμων δεδομένων ή άλλων σχετικών πηγών πληροφοριών (άρθρου 17 παράγραφος 4 του κανονισμού ΕΚΤ+). Οι τιμές αναφοράς θα πρέπει να βασίζονται σε δεδομένα από παρεμφερείς υφιστάμενες ή προηγούμενες παρεμβάσεις. Για τον υπολογισμό της τιμής-στόχου, ενδέχεται οι τιμές αναφοράς να χρειαστεί να προσαρμοστούν ώστε να ταιριάζουν με την παρεχόμενη ειδική στήριξη και με τυχόν σχετικές μεταβολές του γενικού πλαισίου.

- Για τον **ΕΣ (ιγ)** δεν απαιτούνται ορόσημα και τιμές-στόχοι (άρθρου 16 παράγραφος 2 του ΚΚΔ). Στην περίπτωση αυτή, μπορεί να χρησιμοποιηθεί η **τιμή αναφοράς** για τη σύγκριση της επιτευχθείσας τιμής του δείκτη με προηγούμενες εμπειρίες. Συνήθως η τιμή αναφοράς βασίζεται σε επιτεύγματα του παρελθόντος που θεωρούνται συναφή για λόγους σύγκρισης. Οι τιμές αναφοράς θα πρέπει να καθορίζονται για περιορισμένο αριθμό δεικτών αποτελεσμάτων. Η επιλογή των εν λόγω δεικτών θα πρέπει να βασίζεται στη λογική της παρέμβασης, καθώς οι

¹⁸ Στο σύστημα SFC έχει δημοσιευτεί ένα έγγραφο εργασίας που παρουσιάζει ορισμένα σχηματικά παραδείγματα για τον υπολογισμό των τιμών-στόχων:
https://ec.europa.eu/sfc/en/system/files/2021/ged/esf_data_support_centre_issue_paper_-_schematic_examples_on_esf_target_setting.pdf

επιλεγμένοι δείκτες θα πρέπει να μετρούν τα κύρια επιτεύγματα στον συγκεκριμένο στόχο.

3.4 Βασικές συμβάσεις για τους κοινούς δείκτες

3.4.1 Συμμετέχοντες, οντότητες, τελικοί αποδέκτες

Στο παράρτημα I (πράξεις των ΕΣ (α) έως ΕΣ (ιβ) που δεν στοχεύουν στους απόρους) και στο παράρτημα II (πράξεις του ΕΣ (ιβ) που στοχεύουν στους απόρους) του κανονισμού του ΕΚΤ+ χρησιμοποιείται ο όρος «**συμμετέχων**». Πρόκειται για το πρόσωπο που επωφελείται άμεσα¹⁹ από μία παρέμβαση του ΕΚΤ+. Ένα τέτοιο πρόσωπο μπορεί, καταρχήν, να ταυτοποιηθεί και να του ζητηθεί να παράσχει δεδομένα προσωπικού χαρακτήρα (π.χ. φύλο, καθεστώς απασχόλησης, ηλικία, επίπεδο εκπαίδευσης). Για τη συμμετοχή του εν λόγω προσώπου προβλέπονται συγκεκριμένες δαπάνες. Τα δεδομένα πρέπει να καταγράφονται για όλους τους συμμετέχοντες που αρχίζουν να συμμετέχουν σε μια πράξη, ακόμη και για τους συμμετέχοντες που αποχωρούν πρόωρα από την πράξη. Επίσης, τα δεδομένα πρέπει να καταγράφονται για όλους τους συμμετέχοντες που επωφελούνται άμεσα, ακόμη και αν το εν λόγω όφελος εντάσσεται στο πλαίσιο μιας ευρύτερης πράξης που αποσκοπεί σε κάποια θεσμική μεταρρύθμιση. Τα πρόσωπα που επωφελούνται έμμεσα από μία παρέμβαση του ΕΚΤ+ δεν καταγράφονται ως συμμετέχοντες στην παρέμβαση. Για παράδειγμα, ενώ οι εκπαιδευτικοί ή τα μέλη του προσωπικού που λαμβάνουν ειδική κατάρτιση στο πλαίσιο της μεταρρύθμισης του εκπαιδευτικού συστήματος θα πρέπει να θεωρούνται ως συμμετέχοντες, οι μαθητές τους επωφελούνται μόνον έμμεσα και δεν θα πρέπει να θεωρούνται συμμετέχοντες.

Η ίδια αρχή ισχύει και για τη στήριξη **οντοτήτων**. Για παράδειγμα, μόνο οι ΜΜΕ που επωφελούνται άμεσα από τη στήριξη θα πρέπει να προσμετρώνται στον δείκτη «Αριθμός πολύ μικρών, μικρών και μεσαίων επιχειρήσεων που λαμβάνουν στήριξη». Οι υπάλληλοι των εν λόγω ΜΜΕ δεν είναι συμμετέχοντες. Αντιθέτως, το γεγονός ότι κάποιοι υπάλληλοι των ΜΜΕ συμμετέχουν σε μια πράξη του ΕΚΤ+ δεν σημαίνει απαραίτητως ότι η ΜΜΕ θα πρέπει να προσμετράται στον δείκτη «Αριθμός ΜΜΕ που λαμβάνουν στήριξη». Αν, για παράδειγμα, η πράξη συνίσταται σε κατάρτιση που αποσκοπεί στην ανάπτυξη των ικανοτήτων των εργαζομένων (ανεξάρτητα από την επιχείρηση στην οποία απασχολούνται), τότε είναι τα άτομα αυτά που λαμβάνουν την απευθείας στήριξη του ΕΚΤ+ και όχι οι επιχειρήσεις. Η βελτίωση του ανθρώπινου κεφαλαίου (δηλαδή οι καλύτερα καταρτισμένοι εργαζόμενοι) θεωρείται έμμεσο όφελος για τις ΜΜΕ και, στην περίπτωση αυτή, θα πρέπει να συλλέγονται δεδομένα μόνο για τους συμμετέχοντες και όχι για τις ΜΜΕ.

Στο παράρτημα III (ΕΣ (ιγ)) του κανονισμού ΕΚΤ+ χρησιμοποιείται ο όρος «**τελικός αποδέκτης**» για την αναφορά σε πρόσωπο που λαμβάνει επισιτιστική ή υλική βοήθεια.

3.4.2 Μονάδα παρατήρησης

- Όσον αφορά τους **ΕΣ (α) έως ΕΣ (ιβ)**, η μονάδα παρατήρησης για όλους τους κοινούς και ειδικούς ανά πρόγραμμα δείκτες είναι **μια μεμονωμένη συμμετοχή σε συγκεκριμένη πράξη**.

Τα δεδομένα για κάθε συμμετέχοντα που εισέρχεται σε μία πράξη που λαμβάνει στήριξη από το ΕΚΤ+ θα πρέπει να καταγράφονται και να αποθηκεύονται σε ένα **μεμονωμένο αρχείο συμμετοχής**. Αν ένας συμμετέχων εισέρχεται και αποχωρεί από την **ίδια πράξη** αρκετές φορές κατά τη διάρκεια ενός ή περισσότερων ετών αναφοράς, τα δεδομένα για το εν λόγω πρόσωπο θα πρέπει να καταγράφονται, να αποθηκεύονται και να αναφέρονται μόνο μία φορά. Το ίδιο ισχύει επίσης αν ένα

¹⁹ Άτομα που επωφελούνται άμεσα από τη στήριξη του ΕΚΤ+ είναι τα πρόσωπα τα οποία αποσκοπεί να στηρίξει η πράξη (δηλαδή η ομάδα-στόχος). Συνεπώς, αν ο στόχος της δράσης είναι π.χ. η βελτίωση της ένταξης παιδιών-μεταναστών, οι εκπαιδευτικοί που λαμβάνουν κατάρτιση δεν μπορούν να θεωρούνται συμμετέχοντες. Αντιστρόφως, αν η δράση αποσκοπεί στην αύξηση των ικανοτήτων των εκπαιδευτικών, οι εκπαιδευτικοί θα πρέπει να θεωρούνται συμμετέχοντες.

πρόσωπο συμμετέχει σε διαφορετικά μέρη μιας μεμονωμένης πράξης. Αν, ωστόσο, ένα πρόσωπο αποχωρήσει από μία πράξη και αρχίσει να συμμετέχει **σε μία άλλη πράξη**, τότε θα πρέπει να θεωρείται και να καταγράφεται ως μία **νέα συμμετοχή**. Η ίδια αρχή εφαρμόζεται και στους κοινούς δείκτες για τις οντότητες.

- Όσον αφορά τον **ΕΣ (ΙΥ)**, οι πράξεις παροχής τροφίμων ή βασικής υλικής βοήθειας καλύπτουν ένα πλήρες ημερολογιακό έτος. Έτσι, αν κάποιος πρόσωπο λάβει στήριξη πολλές φορές κατά τη διάρκεια του ίδιου έτους, θα πρέπει να προσμετράται μόνο μία φορά.

3.4.3 Κατανομή ανά φύλο

Η ισότητα των φύλων αποτελεί θεμελιώδη αρχή της Ευρωπαϊκής Ένωσης, η οποία ορίζεται στις Συνθήκες και επαναλαμβάνεται τακτικά στη νομοθεσία. Το άρθρο 9 παράγραφος 2 του ΚΚΔ ορίζει ότι η ισότητα μεταξύ ανδρών και γυναικών, η συνεκτίμηση της διάστασης του φύλου και η ενσωμάτωση της διάστασης του φύλου θα πρέπει να «λαμβάνονται υπόψη και να προάγονται σε όλα τα στάδια της προετοιμασίας, της υλοποίησης, της παρακολούθησης, της υποβολής εκθέσεων και της αξιολόγησης των προγραμμάτων».

Για να είναι δυνατή η παρακολούθηση και ο έλεγχος της εφαρμογής αυτής της αρχής, όλα τα δεδομένα για τους κοινούς δείκτες των παραρτημάτων I και II του κανονισμού του ΕΚΤ+ σχετικά με τους συμμετέχοντες κατανέμονται ανά φύλο. Ορισμένα κράτη μέλη διαθέτουν νομικές διατάξεις ή πρακτικές οι οποίες αναγνωρίζουν ότι τα άτομα ενδέχεται να μην εμπίπτουν σε κανένα από τα δύο φύλα ή μπορεί να μην επιθυμούν να συνδεθούν με κανένα από αυτά. Στα εν λόγω κράτη μέλη, τα άτομα αυτά καταγράφονται ως «μη δυαδικά».

Στο πλαίσιο του ΕΣ (ΙΥ), δεν υπάρχει ανάγκη κατανομής των δεδομένων των δεικτών ανά φύλο, αλλά υπάρχουν συγκεκριμένοι κοινοί δείκτες αποτελεσμάτων για τον αριθμό των γυναικών τελικών αποδεκτών.

4 Συλλογή, επεξεργασία και διαβίβαση δεδομένων

4.1 Ποιότητα δεδομένων

Οι διαχειριστικές αρχές κάθε κράτους μέλους είναι αρμόδιες για την παροχή δεδομένων σύμφωνα με τις προδιαγραφές των κανονισμών και τα δεδομένα αυτά αναμένεται να είναι καλής ποιότητας και αξιόπιστα (άρθρο 42 παράγραφος 4 του ΚΚΔ).

Η Eurostat ορίζει την ποιότητα των στοιχείων που χρησιμοποιούνται για στατιστικές με βάση ορισμένα κριτήρια²⁰. Τρία στοιχεία έχουν ιδιαίτερη σημασία για τους κοινούς δείκτες του ΕΚΤ+:

- **Ακρίβεια:** αναφέρεται στην ορθή καταγραφή της κατάστασης και συνεπάγεται ότι τα συστήματα παρακολούθησης θα πρέπει να στηρίζουν την αναδρομική διόρθωση δεδομένων σε περίπτωση σφαλμάτων κατά την καταγραφή·
- **Συγκρισιμότητα:** αναφέρεται τόσο στη διαχρονική σύγκριση όσο και στη σύγκριση μεταξύ χωρών και, ως εκ τούτου, εξαρτάται από την τήρηση των κοινών ορισμών κατά τη συλλογή και την επεξεργασία των δεδομένων, συμπεριλαμβανομένων των πλήρων συνόλων δεδομένων για όλους τους κοινούς δείκτες·
- **Συνοχή:** αναφέρεται στην επάρκεια των δεδομένων να συνδυάζονται αξιόπιστα με διάφορους τρόπους.

Η Eurostat ορίζει επίσης την ποιότητα των δεδομένων από πλευράς **χρησιμότητας** (ο βαθμός στον οποίο τα παραγόμενα δεδομένα ανταποκρίνονται στις ανάγκες των χρηστών),

²⁰ Κώδικας Ορθής Πρακτικής για τις Ευρωπαϊκές Στατιστικές <https://ec.europa.eu/eurostat/web/products-catalogues/-/KS-02-18-142>

εγκαιρότητας και χρονικής συνέπειας (το χρονικό διάστημα μεταξύ της διαθεσιμότητας των δεδομένων και του γεγονότος που περιγράφουν). Πρόκειται για σημαντικές πτυχές που πρέπει να εξετάζονται κατά την επιλογή και τον καθορισμό των ειδικών ανά πρόγραμμα δεικτών.

Οι **κοινοί ορισμοί** για τους κοινούς δείκτες έχουν ως στόχο τη διασφάλιση της **συγκρισιμότητας** σε ολόκληρη την ΕΕ και, ως εκ τούτου, της ποιότητας των δεδομένων στο επίπεδο της ΕΕ. Όσον αφορά τους ειδικούς ανά πρόγραμμα δείκτες, η συγκρισιμότητα των δεικτών είναι υποχρεωτική μόνο εντός του προγράμματος, αλλά θα μπορούσε να επιδιώκεται ακόμη μεταξύ των προγραμμάτων σε εθελοντική βάση²¹. Για αμφότερα τα είδη των δεικτών, κοινούς και ειδικούς ανά πρόγραμμα, είναι σημαντικό όλοι οι ορισμοί να καταγράφονται με σαφήνεια και να μεταδίδονται σε όλους τους δικαιούχους καθώς και το να λαμβάνονται μέτρα που διασφαλίζουν την εφαρμογή τους. Οι επίσημοι ορισμοί για τους κοινούς δείκτες και τις υποκείμενες μεταβλητές παρατίθενται στα παραρτήματα Β, Γ και Δ του παρόντος εγγράφου. Οι ορισμοί ορισμένων «λοιπών κοινών δεικτών εκροών» αποφασίζονται σε εθνικό επίπεδο²². Ωστόσο, για να εφαρμόζεται ομοιόμορφα η εθνικά καθορισμένη έννοια του όρου από τους οργανισμούς που υλοποιούν τα έργα, οι ορισμοί που χρησιμοποιούνται πρέπει να τεκμηριώνονται δεόντως, να αποστέλλονται στην Επιτροπή και, εφόσον είναι δυνατόν, να παραπέμπουν σε υφιστάμενους επίσημους (εθνικούς) ορισμούς.

Το άρθρο 42 (παράγραφος 2 στοιχείο β) του ΚΚΔ επιβάλλει την παροχή τιμών για όλους τους κοινούς δείκτες εκροών και αποτελεσμάτων για όλους τους ειδικούς στόχους που έχουν επιλεγεί. Η απαίτηση αυτή, σε συνδυασμό με την ανάγκη διασφάλισης της **συνοχής** σημαίνει ότι όλοι οι δείκτες που σχετίζονται με συμμετέχοντες θα πρέπει να καλύπτουν τον ίδιο (συνολικό) πληθυσμό συμμετεχόντων. Το άρθρο 17 παράγραφος 5 του κανονισμού του ΕΚΤ+ ορίζει ότι τα δεδομένα σχετικά με τους δείκτες για τους συμμετέχοντες πρέπει να διαβιβάζονται μόνον όταν είναι διαθέσιμα όλα τα δεδομένα που απαιτούνται στο παράρτημα Ι σημείο 1.1.

4.2 Πηγές και μέθοδοι συλλογής δεδομένων

Τα απαιτούμενα δεδομένα για τους κοινούς και τους ειδικούς ανά πρόγραμμα δείκτες καλύπτουν ένα φάσμα προσωπικών στοιχείων (συμπεριλαμβανομένου του φύλου, του καθεστώτος απασχόλησης, της ηλικίας, του επιπέδου εκπαίδευσης κ.λπ.). Είναι σημαντικό να σημειωθεί ότι, ανεξάρτητα από τη μέθοδο συλλογής δεδομένων, πολλά δεδομένα προσωπικού χαρακτήρα θα βασίζονται σε υπεύθυνη δήλωση του συμμετέχοντα, η οποία μπορεί να εμπεριέχει κάποιον βαθμό υποκειμενικότητας. Η ανάγκη χρήσης άλλων πηγών δεδομένων (όπως διοικητικά μητρώα) θα πρέπει να προβλέπεται στο αρχικό στάδιο της διαμόρφωσης του προγράμματος. Τα δεδομένα μπορεί επίσης να έχουν συλλεχθεί σε κάποιο άλλο πλαίσιο από την υλοποίηση των δράσεων του ΕΚΤ+ και να έχουν αποθηκευτεί σε διοικητικά μητρώα.

Κάθε προσέγγιση συλλογής δεδομένων ενέχει επιπτώσεις π.χ. στον διοικητικό φόρτο, στην ποιότητα των δεδομένων (για παράδειγμα όσον αφορά την ακρίβεια και την εγκαιρότητα), αλλά και όσον αφορά τον σεβασμό της αξιοπρέπειας των συμμετεχόντων και των τελικών αποδεκτών, και την εφαρμογή αρχών κατά των διακρίσεων σύμφωνα με το κεκτημένο της ΕΕ και τις εθνικές νομοθεσίες.

Κάθε μέθοδος συλλογής δεδομένων είναι επιρρεπής σε **σφάλματα μέτρησης (και καταγραφής)**, δηλαδή είναι πιθανόν η καταγεγραμμένη τιμή διαφέρει από την πραγματική τιμή. Για παράδειγμα, μπορεί οι μη εγγεγραμμένοι άνεργοι να καταγραφούν ως μη ενεργοί αντί για άνεργοι ή τα δεδομένα που βασίζονται σε υπεύθυνη δήλωση, να μην είναι ακριβή (π.χ. αν τα άτομα δεν μπορούν να ανακαλέσουν σωστά την κατάστασή τους σε κάποια

²¹ Αυτό θα μπορούσε να συμβεί, για παράδειγμα, όταν υπάρχουν πολλά περιφερειακά προγράμματα ή για την παρακολούθηση συγκεκριμένων οριζόντιων φαινομένων, όπως η στήριξη που παρέχεται σε σχέση με την κρίση λόγω της νόσου COVID-19.

²² «Συμμετέχοντες με αναπηρία», «συμμετέχοντες αλλοδαπής προέλευσης», «μειονότητες (συμπεριλαμβανομένων περιθωριοποιημένων κοινοτήτων, όπως οι Ρομά)», «άστεγοι ή άτομα που αντιμετωπίζουν στεγαστικό αποκλεισμό».

συγκεκριμένη χρονική στιγμή ή δεν θέλουν να αποκαλύψουν την πραγματική τους κατάσταση για να μην εκτεθούν ή για να έχουν πρόσβαση στη στήριξη). Κατά την επιλογή δειγμάτων ή τη λήψη τεκμηριωμένων εκτιμήσεων, ενδέχεται επίσης να υπάρξουν **σφάλματα κάλυψης** σε περίπτωση που το μερίδιο του συνολικού πληθυσμού που δεν περιλαμβάνεται στο δείγμα έχει διαφορετικά χαρακτηριστικά (π.χ. όταν η έρευνα πραγματοποιείται μέσω διαδικτύου, αποκλείονται τα άτομα νοικοκυριά που δεν διαθέτουν πρόσβαση στο διαδίκτυο ή όταν οι τεκμηριωμένες εκτιμήσεις βασίζονται μόνο σε «εύκολα διαθέσιμους» συμμετέχοντες). **Σφάλματα μη απόκρισης** μπορούν επίσης να προκύψουν κατά την άμεση συλλογή δεδομένων (απογραφή ή αντιπροσωπευτικά δείγματα), αν τα χαρακτηριστικά των συμμετεχόντων που απαντούν είναι διαφορετικά από εκείνα αυτών που δεν απαντούν. Τέλος, κατά την επιλογή αντιπροσωπευτικού δείγματος, το **σφάλμα δειγματοληψίας** αφορά τη διακύμανση μεταξύ της εκτιμώμενης τιμής βάσει του δείγματος και της πραγματικής τιμής στο σύνολο του πληθυσμού· όσο μεγαλύτερο είναι το δείγμα, τόσο μικρότερο θα είναι το σφάλμα δειγματοληψίας. Όλα αυτά τα σφάλματα μπορούν να οδηγήσουν σε στρέβλωση των αποτελεσμάτων, αλλά μπορούν να ελαχιστοποιηθούν με τη θέσπιση και την εφαρμογή κατάλληλων διαδικασιών.

Πίνακας 1 – Μέθοδοι συλλογής δεδομένων και είδη σφαλμάτων

Είδη σφαλμάτων/ Μέθοδος συλλογής δεδομένων	Μέτρηση και καταγραφή	Κάλυψη	Μη απόκριση	Δειγματοληψία
Απογραφή	x		x	
Αντιπροσωπευτική δειγματοληψία	x	x	x	x
Τεκμηριωμένη εκτίμηση	xx	xx		xx
Μητρώα	x			

x – χαμηλότερος κίνδυνος σφάλματος
xx – υψηλότερος κίνδυνος σφάλματος

4.2.1 Απογραφή

Με την απογραφή καταγράφεται μια συγκεκριμένη διάσταση για κάθε επιμέρους στοιχείο του εξεταζόμενου πληθυσμού (δηλαδή για όλους τους συμμετέχοντες). Οι τιμές που λαμβάνονται για τον εν λόγω πληθυσμό είναι θεωρητικά οι πραγματικές τιμές, αλλά θα πρέπει να λαμβάνονται υπόψη πιθανά σφάλματα μέτρησης και καταγραφής (π.χ. ατομική υποβολή στοιχείων) και μη αποκρίσεις.

Υπάρχει πράγματι ο κίνδυνος οι διάφοροι φορείς που συμμετέχουν στη συλλογή δεδομένων (π.χ. δικαιούχοι ή φορείς εκμετάλλευσης των έργων) να μην εφαρμόζουν τα ίδια πρότυπα ή τους ίδιους ορισμούς ή να μην κοινοποιούνται αποτελεσματικά στους συμμετέχοντες οι οποίοι ενδέχεται να ερμηνεύουν τις ερωτήσεις με διαφορετικούς τρόπους.

4.2.2 Αντιπροσωπευτική δειγματοληψία

Η δειγματοληψία συνεπάγεται την καταγραφή μιας συγκεκριμένης διάστασης για μέρος του πληθυσμού και όχι για όλα τα άτομα αυτού. Οι τιμές που προκύπτουν για το εν λόγω δείγμα αποτελούν τότε **εκτιμήσεις** των πραγματικών τιμών για το σύνολο του πληθυσμού. Πέραν των πιθανών σφαλμάτων μέτρησης, συμπεριλαμβανομένης της υποκειμενικότητας σε περίπτωση ατομικής υποβολής στοιχείων, υπάρχει ένα πρόσθετο δυνητικό σφάλμα λόγω διαφορών μεταξύ του δείγματος και του πληθυσμού στο σύνολό του (δηλαδή σφάλμα δειγματοληψίας). Είναι δυνατόν να εισαχθεί κάποιος βαθμός εμπιστοσύνης για τις εκτιμήσεις, υπό την προϋπόθεση ότι η δειγματοληψία πραγματοποιήθηκε σύμφωνα με αυστηρές στατιστικές μεθόδους.

Για να είναι αντιπροσωπευτικό ένα δείγμα, πρέπει να αντικατοπτρίζει τα χαρακτηριστικά του πληθυσμού που καλύπτεται από τον δείκτη ή τους δείκτες στις μεταβλητές του καθεστώτος απασχόλησης, της ηλικίας και του επιπέδου εκπαίδευσης.

Οι κοινοί δείκτες μακροπρόθεσμων αποτελεσμάτων του ΕΚΤ+, όπως και όλοι οι κοινοί δείκτες, (και, συνεπώς, τα σχετικά δείγματα που επιλέχθηκαν) θα πρέπει να αναφέρονται σε επίπεδο ειδικού στόχου και να κατανέμονται ανά φύλο και κατηγορία περιφέρειας.

Ο **σχεδιασμός της δειγματοληψίας, η μέθοδος επιλογής του δείγματος και οι καθαυτοί μέθοδοι δειγματοληψίας** θα πρέπει να **τεκμηριώνονται πλήρως**²³. Η τεκμηρίωση θα πρέπει να περιγράφει τα βήματα για την ελαχιστοποίηση του συνολικού σφάλματος της έρευνας, συμπεριλαμβανομένων του σφάλματος κάλυψης, του σφάλματος μη απόκρισης και του σφάλματος μέτρησης. Θα πρέπει να διασφαλίζεται η εσωτερική εγκυρότητα του δείγματος. Αυτό σημαίνει ότι οι στρεβλώσεις που καταλογίζονται στη συλλογή δεδομένων θα πρέπει να περιορίζονται και να διορθώνονται στο μέτρο του δυνατού, ώστε τα δεδομένα των δεικτών να μπορούν να γενικευτούν με αξιόπιστο τρόπο στο επίπεδο του ειδικού στόχου για την κάθε σχετική διάσταση. Θεωρείται ορθή πρακτική να ανατίθεται το έργο της επιλογής του δείγματος και της σύνταξης των ερωτήσεων της έρευνας σε εμπειρογνώμονες του τομέα, κατά προτίμηση σε κάποιον ανεξάρτητο φορέα ή εμπειρογνώμονα.

Για να θεωρούνται πλήρως αξιόπιστες, οι τιμές των δεικτών που βασίζονται σε αντιπροσωπευτική δειγματοληψία θα πρέπει να αναφέρονται με περιθώριο σφάλματος που δεν υπερβαίνει τις 3 ποσοστιαίες μονάδες, χρησιμοποιώντας επίπεδο εμπιστοσύνης 95% για μια αναλογία (δηλαδή διάστημα εμπιστοσύνης 6 ποσοστιαίων μονάδων). Τα αριθμητικά στοιχεία που αναφέρονται με εκτιμώμενο μέγιστο περιθώριο σφάλματος που υπερβαίνει τις 3 ποσοστιαίες μονάδες και δεν υπερβαίνει τις 5 ποσοστιαίες μονάδες θεωρούνται λιγότερο αξιόπιστα, γεγονός που σημαίνει ότι, προκειμένου να διασφαλίζεται η συνολική αξιοπιστία του συστήματος παρακολούθησης και ενημέρωσης, θα μπορούσε να εξεταστεί το ενδεχόμενο βελτιώσεων. Εκτιμήσεις με περιθώριο σφάλματος που υπερβαίνει τις 5 ποσοστιαίες μονάδες δεν θεωρούνται επαρκώς αξιόπιστες όταν η υποομάδα αντιπροσωπεύει ποσοστό άνω του 10 % του πληθυσμού.

4.2.3 Τεκμηριωμένες εκτιμήσεις

Για τους δείκτες που παρατίθενται στο παράρτημα I σημείο 1.2, τους δείκτες που παρατίθενται στο παράρτημα II και τους κοινούς δείκτες αποτελεσμάτων του παραρτήματος III, ο κανονισμός του ΕΚΤ+²⁴ επιτρέπει τη χρήση «τεκμηριωμένων εκτιμήσεων». Σκοπός της «τεκμηριωμένης εκτίμησης» είναι να απλουστεύσει τις περιπτώσεις στις οποίες η οργάνωση και διεξαγωγή μιας απογραφής ή ένας αυτόνομου συστήματος αντιπροσωπευτικής δειγματοληψίας είναι υπερβολικά περίπλοκες ή επαχθείς επιλογές.

Ως «τεκμηριωμένη εκτίμηση» νοείται η εκτίμηση για την οποία οι απαιτήσεις που ορίζονται ανωτέρω για την αντιπροσωπευτική δειγματοληψία ενδέχεται να χαλαρώσουν ή να μην εφαρμοστούν πλήρως. Ως εκ τούτου, μπορεί να βασίζεται σε απλουστευμένες προσεγγίσεις δειγματοληψίας (με λιγότερο αυστηρές απαιτήσεις ακρίβειας σε σύγκριση με την αντιπροσωπευτική δειγματοληψία) ή σε άλλες μεθόδους, συμπεριλαμβανομένων των αντιπροσωπευτικών τιμών. Ωστόσο, θα πρέπει να βασίζεται σε κάποια τεκμηριωμένη μεθοδολογία.

4.2.4 Δομημένη έρευνα τελικών αποδεκτών για τον ΕΣ (1γ)

Σύμφωνα με το άρθρο 23 παράγραφος 3 του κανονισμού του ΕΚΤ+, οι διαχειριστικές αρχές πρέπει να υποβάλλουν στην Επιτροπή τα αποτελέσματα της δομημένης έρευνας για τους τελικούς παραλήπτες που πραγματοποιήθηκε το 2024 και το 2027, σύμφωνα με το υπόδειγμα που εκδίδει η Επιτροπή με ειδική εκτελεστική πράξη. Η έρευνα αυτή στοχεύει στους τελικούς αποδέκτες της βοήθειας υπό τον ΕΣ (1γ) και αποσκοπεί στην απόκτηση γνώσεων σχετικά με τις συνθήκες διαβίωσής τους και τη φύση της υλικής στήριξης, της τρέχουσας και της προηγούμενης κατάστασης και των απόψεών τους σχετικά με την επισιτιστική και την βοήθεια.

²³ Οδηγίες σχετικά με τον σχεδιασμό του δείγματος και τη μεθοδολογία της έρευνας διατίθενται π.χ. στη διεύθυνση <http://ec.europa.eu/eurostat/en/web/products-manuals-and-guidelines/-/KS-RA-08-003>

²⁴ Συμμετέχοντες με αναπηρία, υπήκοοι τρίτων χωρών, συμμετέχοντες αλλοδαπής προέλευσης, μειονότητες, άστεγοι ή άτομα που αντιμετωπίζουν στεγαστικό αποκλεισμό, συμμετέχοντες από αγροτικές περιοχές.

Η έρευνα θα πρέπει να είναι όσο το δυνατόν πιο αντιπροσωπευτική του πληθυσμού των τελικών αποδεκτών και παράλληλα να είναι αναλογική. Για τον υπολογισμό του μεγέθους του δείγματος, η Επιτροπή προτείνει να εφαρμοστούν οι ακόλουθες παράμετροι: επίπεδο εμπιστοσύνης 95 % και διάστημα εμπιστοσύνης 3 ποσοστιαίων μονάδων. Τα αριθμητικά στοιχεία με εκτιμώμενο μέγιστο περιθώριο σφάλματος που υπερβαίνει τις 3 ποσοστιαίες μονάδες αλλά δεν υπερβαίνει τις 5 ποσοστιαίες μονάδες θεωρούνται λιγότερο αξιόπιστα, γεγονός που σημαίνει ότι, προκειμένου να διασφαλίζεται η συνολική αξιοπιστία του συστήματος παρακολούθησης και ενημέρωσης, θα μπορούσε να εξεταστεί το ενδεχόμενο βελτιώσεων. Οι εκτιμήσεις με περιθώριο σφάλματος που υπερβαίνει τις 5 ποσοστιαίες μονάδες δεν θεωρούνται επαρκώς αξιόπιστες. Παράδειγμα υπολογισμού του μεγέθους του δείγματος παρέχεται στο παράρτημα ΙΒ. Το παράδειγμα αυτό βασίζεται σε μεθοδολογία στατιστικής δειγματοληψίας για άγνωστους πληθυσμούς. Μπορούν επίσης να χρησιμοποιηθούν εναλλακτικές μέθοδοι, όπως η στατιστική δειγματοληψία για γνωστούς πληθυσμούς με παρεμφερείς παραμέτρους.

Δεδομένης της ομάδας-στόχου και της φύσης των πράξεων, και σύμφωνα με τον κανονισμό (ΕΕ) 2016/679 του Ευρωπαϊκού Κοινοβουλίου και του Συμβουλίου για την προστασία των δεδομένων, η ταυτοποίηση των τελικών αποδεκτών στη δομημένη έρευνα δεν είναι υποχρεωτική (σχέδιο αιτιολογικής σκέψης 30 του κανονισμού ΕΚΤ+). Αυτό σημαίνει ότι τυχόν δεδομένα που μπορούν να χρησιμοποιηθούν για την ταυτοποίηση των ατόμων (όπως στοιχεία επικοινωνίας, ημερομηνία γέννησης, ταυτότητα ασφαλείας κ.λπ.) δεν θα συμπεριλαμβάνονται στην έρευνα. Μπορούν να συλλέγονται μόνο ανωνυμοποιημένες πληροφορίες ώστε να εξασφαλίζεται ότι η έρευνα είναι αντιπροσωπευτική του πληθυσμού των τελικών αποδεκτών.

4.2.5 Μητρώα δεδομένων

Εναπόκειται στα κράτη μέλη ή στις διαχειριστικές αρχές να αποφασίσουν τον πλέον αποτελεσματικό τρόπο συλλογής των πληροφοριών που απαιτούνται για τους σκοπούς της παρακολούθησης και της υποβολής εκθέσεων. Οποιοσδήποτε χειρισμός δεδομένων αποτελεί πιθανή πηγή σφαλμάτων. Επιπλέον, η επεξεργασία δεδομένων μπορεί να συνεπάγεται σημαντικό διοικητικό φόρτο.

Τα καθήκοντα συλλογής και επεξεργασίας δεδομένων καθίστανται ιδιαίτερα δύσκολο να δικαιολογηθούν όταν οι επίσημες βάσεις δεδομένων ή τα μητρώα περιέχουν ήδη τα απαιτούμενα δεδομένα (για παράδειγμα, σε βάσεις δεδομένων κοινωνικής ασφάλισης σε ορισμένα κράτη μέλη). Στις περιπτώσεις αυτές, τα κράτη μέλη ή οι διαχειριστικές αρχές θα πρέπει να εξετάσουν τη δυνατότητα πρόσβασης και χρήσης των εν λόγω βάσεων δεδομένων ή μητρώων. Αυτό μπορεί να συνεπάγεται συμβιβασμό μεταξύ της ευκολίας συλλογής και πιθανών διαφορών στους ορισμούς των δεικτών και στην καλυπτόμενη περίοδο. Ωστόσο, το παράρτημα Ι του κανονισμού του ΕΚΤ+ ορίζει ότι «όταν τα δεδομένα συλλέγονται από μητρώα, τα κράτη μέλη δεν χρειάζεται να ευθυγραμμίζονται με τους από κοινού συμφωνηθέντες ορισμούς και μπορούν να χρησιμοποιούν εθνικούς ορισμούς».

4.3 Επεξεργασία δεδομένων

Το άρθρο 69 παράγραφος 4 του ΚΚΔ απαιτεί από τα **κράτη μέλη να διασφαλίζουν την ποιότητα, την ακρίβεια και την αξιοπιστία του συστήματος παρακολούθησης και των δεδομένων σχετικά με τους δείκτες**. Μέρος των καθηκόντων της διαχειριστικής αρχής είναι η «**ηλεκτρονική καταγραφή και αποθήκευση των δεδομένων σχετικά με κάθε πράξη** τα οποία είναι αναγκαία για την παρακολούθηση, την αξιολόγηση, τη δημοσιονομική διαχείριση, [...]» (σχέδιο άρθρου 72 παράγραφος 1 στοιχείο ε) του ΚΚΔ). Οι ενιαίοι όροι για την καταγραφή και την αποθήκευση ηλεκτρονικών δεδομένων ορίζονται στο παράρτημα XVII του ΚΚΔ.

Τα κράτη μέλη θα πρέπει να τροποποιούν τα καταγεγραμμένα **δεδομένα** σε περίπτωση που αλλάξουν τα δεδομένα στα αρχεία μεμονωμένων συμμετεχόντων ή για να διορθώσουν σφάλματα.

Εναπόκειται στην κάθε διαχειριστική αρχή να καθορίσει τον τρόπο συλλογής, αποθήκευσης και επεξεργασίας των απαραίτητων δεδομένων. Αυτό που έχει σημασία είναι να έχει η διαχειριστική αρχή την ικανότητα να συγκεντρώνει τα δεδομένα χρησιμοποιώντας μηχανογραφημένες μεθόδους προκειμένου να παράγει τις τελικές απαιτούμενες τιμές, συμπεριλαμβανομένων των απαιτούμενων συγκεντρωτικών συνόλων και κατανομών, και να μπορεί να αποδείξει (για σκοπούς ελέγχου) τον τρόπο με τον οποίο παράγονται οι τιμές για τους δείκτες. Η Επιτροπή συνιστά ιδιαίτερα να επαληθεύεται, το συντομότερο δυνατόν, ότι τα συστήματα καταγραφής και αποθήκευσης δεδομένων που χρησιμοποιούνται επί του παρόντος για την παρακολούθηση του ΕΚΤ+ είναι κατάλληλα υπό το πρίσμα των ανωτέρω απαιτήσεων που ορίζονται στον ΚΚΔ και στον κανονισμό του ΕΚΤ+.

Με εξαίρεση τις πράξεις υπό τον ΕΣ (Ιβ) που στοχεύουν στους απόρους και τον ΕΣ (Ιγ), τα απαιτούμενα για τους δείκτες δεδομένα προσωπικού χαρακτήρα για τον κάθε συμμετέχοντα πρέπει να καταγράφονται και να αποθηκεύονται (ακόμη και σε περίπτωση που οι κοινοί δείκτες εκροών μπορούν να αναφέρονται με βάση την ομάδα-στόχο της πράξης, όπως προβλέπεται στο παράρτημα Ι του κανονισμού του ΕΚΤ+). Ιδανικά, η αποθήκευση θα γίνεται σε ειδικό αρχείο για την κάθε μονάδα παρατήρησης, δηλαδή για την κάθε μεμονωμένη συμμετοχή σε μια συγκεκριμένη πράξη. Το αρχείο αυτό θα πρέπει να περιλαμβάνει τουλάχιστον τα εξής: αναγνωριστικό της πράξης· προσωπικό αναγνωριστικό που επιτρέπει τον εντοπισμό και την εκ νέου επικοινωνία με ένα άτομο· ημερομηνίες έναρξης και αποχώρησης από την πράξη· και πρόσβαση σε τιμές για όλες τις μεταβλητές που απαιτούνται για τους δείκτες. Τα δεδομένα δεν είναι απαραίτητο να τηρούνται σε μία ενιαία βάση δεδομένων, αλλά μπορούν να κατανέμονται σε διαφορετικές βάσεις δεδομένων που διατηρούνται από τη διαχειριστική αρχή ή σε χαμηλότερα επίπεδα (όπως οι δικαιούχοι) ή ακόμη και από τρίτους (όπως μια στατιστική υπηρεσία ή η δημόσια υπηρεσία απασχόλησης). Όσον αφορά τον ΕΣ (Ιγ), δεν υπάρχει απαίτηση συλλογής δεδομένων των μεμονωμένων τελικών αποδεκτών.

Οι τιμές των κοινών δεικτών που διαβιβάζονται στην Επιτροπή αντιπροσωπεύουν **συγκεντρωτικές τιμές** για όλους τους συμμετέχοντες ή τους τελικούς αποδέκτες ή τις οντότητες σε έναν συγκεκριμένο ειδικό στόχο στο πλαίσιο μίας προτεραιότητας. Αυτό δεν χρειάζεται να αντιστοιχεί στον τρόπο με τον οποίο αποθηκεύονται τα δεδομένα. Πράγματι, εξασφαλίζεται μέγιστη ευελιξία σε περίπτωση που τα δεδομένα καταγράφονται στο χαμηλότερο δυνατό επίπεδο συγκεντρώσεως. Στην περίπτωση του σκέλους επιμερισμένης διαχείρισης του ΕΚΤ+, πρόκειται είτε για τον συμμετέχοντα είτε για την οντότητα που επωφελείται από μία πράξη. Για παράδειγμα, οι δείκτες «νέοι ηλικίας 18-29 ετών» και «αριθμός συμμετεχόντων 55 ετών και άνω» αντιπροσωπεύουν τον αριθμό των συμμετεχόντων σε δύο διαφορετικές ηλικιακές ομάδες. Οι εν λόγω ηλικιακές ομάδες είναι σημαντικές στο πλαίσιο πολιτικής της ΕΕ, αλλά σε τοπικό επίπεδο άλλες ομάδες (όπως αυτές κάτω των 25 ετών) μπορεί να ανταποκρίνονται καλύτερα σε πρωτοβουλίες ή προτεραιότητες πολιτικής και, ως εκ τούτου, να δικαιολογούν έναν πρόσθετο ειδικό δείκτη. Οι τρεις αυτοί δείκτες (δύο κοινοί, ένας ειδικός) μπορούν να διαμορφωθούν από μία μόνο μεταβλητή, την ημερομηνία γέννησης.

Ωστόσο, οι διαχειριστικές αρχές θα πρέπει να είναι σε θέση να αποδεικνύουν ότι μπορούν να εκτελούν όλα τα απαιτούμενα καθήκοντα όσον αφορά την παρακολούθηση και την αξιολόγηση. Θα πρέπει να έχουν πρόσβαση στον κατάλογο όλων των συμμετεχόντων που λαμβάνουν στήριξη από τον ειδικό στόχο και, μέσω του καταλόγου αυτού, είτε να έχουν άμεση πρόσβαση, είτε να μπορούν να ζητήσουν από τρίτο μέρος τα μικροδεδομένα που απαιτούνται για τον υπολογισμό του κάθε κοινού και ειδικού ανά πρόγραμμα δείκτη.

4.4 Διαβίβαση δεδομένων

Σύμφωνα με το άρθρο 42 παράγραφος 1 του ΚΚΔ:

- όσον αφορά τους ΕΣ (α) έως ΕΣ (Ιβ), τα σωρευτικά δεδομένα για όλους τους δείκτες πρέπει να διαβιβάζονται στην Επιτροπή έως τις 31 Ιανουαρίου και τις 31 Ιουλίου κάθε έτους· ενώ

- όσον αφορά τον ΕΣ (ιγ), τα σωρευτικά δεδομένα για όλους τους δείκτες πρέπει να διαβιβάζονται στην Επιτροπή έως τις 31 Ιανουαρίου κάθε έτους.

Τα δεδομένα θα πρέπει να **υποβάλλονται ως δομημένο σύνολο δεδομένων** στην Ευρωπαϊκή Επιτροπή **με ηλεκτρονικά μέσα**, σύμφωνα με το υπόδειγμα που παρατίθεται στο παράρτημα VII του ΚΚΔ.

Όλα τα δεδομένα των δεικτών κατανέμονται ανά ειδικό στόχο και ανά κατηγορία περιφέρειας για την κάθε προτεραιότητα. Όλα τα δεδομένα των κοινών δεικτών των παραρτημάτων I και II του κανονισμού ΕΚΤ+ σχετικά με τους συμμετέχοντες κατανέμονται ανά φύλο. Όσον αφορά τους κοινούς δείκτες του παραρτήματος III (δηλαδή στο πλαίσιο του ΕΣ (ιγ)), δεν υπάρχει ανάγκη κατανομής των δεδομένων των δεικτών ανά φύλο, αλλά υπάρχουν κοινοί δείκτες αποτελεσμάτων που αναφέρουν συγκεκριμένα τον αριθμό των γυναικών τελικών αποδεκτών.

4.5 Προστασία δεδομένων

Η επεξεργασία δεδομένων προσωπικού χαρακτήρα θα πρέπει να συμμορφώνεται με τον **κανονισμό (ΕΕ) 2016/679**²⁵ για την προστασία των φυσικών προσώπων έναντι της επεξεργασίας των δεδομένων προσωπικού χαρακτήρα και για την ελεύθερη κυκλοφορία των δεδομένων αυτών (στο εξής: «Γενικός Κανονισμός για την Προστασία Δεδομένων» ή «ΓΚΠΔ»).

Σε συμφωνία με το άρθρο 6 παράγραφος 3 στοιχείο α) του ΓΚΠΔ, ο ΚΚΔ παρέχει στα κράτη μέλη τη νομική βάση για την επεξεργασία των δεδομένων προσωπικού χαρακτήρα που απαιτούνται για τους κοινούς δείκτες, για την παρακολούθηση, την αξιολόγηση, τον έλεγχο και τον λογιστικό έλεγχο και, όπου είναι σχετικό, για τον καθορισμό της επιλεξιμότητας των συμμετεχόντων (άρθρο 4 στοιχείο α) του ΚΚΔ). Ωστόσο, η εθνική νομοθεσία για την προστασία των δεδομένων ενδέχεται να είναι πιο περιοριστική και, προκειμένου να εκπληρωθούν οι απαιτήσεις του ΕΚΤ+ σχετικά με την παρακολούθηση, ορισμένα κράτη μέλη μπορεί να χρειαστεί να θεσπίσουν νομοθεσία που καθιστά νόμιμη τη συλλογή δεδομένων.

Τα απαιτούμενα δεδομένα παρακολούθησης περιλαμβάνουν ορισμένες μεταβλητές που θεωρούνται ειδικές κατηγορίες δεδομένων προσωπικού χαρακτήρα κατά την έννοια του άρθρου 9 του ΓΚΠΔ (τα λεγόμενα «ευαίσθητα» δεδομένα που σχετίζονται με την αναπηρία και τις μειονότητες). Η νομοθεσία της ΕΕ για την προστασία των δεδομένων απαγορεύει επί της αρχής την επεξεργασία των ειδικών κατηγοριών δεδομένων (ευαίσθητα δεδομένα), όπως ορίζονται στο άρθρο 9 του κανονισμού (ΕΕ) 2016/679, μολονότι, με την επιφύλαξη της παροχής κατάλληλων εγγυήσεων, το δίκαιο της Ένωσης ή των κρατών μελών μπορεί, για λόγους ουσιαστικού δημόσιου συμφέροντος, να προβλέπει εξαιρέσεις.

Σύμφωνα με τους κανόνες για την προστασία των δεδομένων, το κράτος μέλος/η διαχειριστική αρχή θα πρέπει να καθορίζει ποια οντότητα ή ποιες οντότητες θα είναι **υπεύθυνοι για την επεξεργασία δεδομένων** κατά την έννοια του άρθρου 4 σημείο 7 του ΓΚΠΔ. Το εν λόγω άρθρο ορίζει ότι οι υπεύθυνοι επεξεργασίας «καθορίζουν τους σκοπούς και τον τρόπο της επεξεργασίας δεδομένων προσωπικού χαρακτήρα». Ο σκοπός της επεξεργασίας των δεδομένων καθορίζεται στον ΚΚΔ (άρθρο 4). Αν ένα κράτος μέλος αποφασίσει να ορίσει περισσότερους από έναν φορείς ως υπευθύνους για την επεξεργασία δεδομένων (από κοινού έλεγχος), οι από κοινού υπεύθυνοι επεξεργασίας θα πρέπει να καθορίσουν τις αντίστοιχες αρμοδιότητές τους, ιδίως όσον αφορά τα δικαιώματα των υποκειμένων των δεδομένων (π.χ. πρόσβαση, διόρθωση, κλείδωμα και διαγραφή δεδομένων). Μπορούν να ορίσουν ένα σημείο επικοινωνίας για τα υποκείμενα των δεδομένων. Είναι σημαντικό η Επιτροπή και τα υποκείμενα των δεδομένων να γνωρίζουν ποιοι είναι οι υπεύθυνοι για την επεξεργασία των δεδομένων. Ως εκ τούτου, το κράτος μέλος ή η διαχειριστική αρχή θα πρέπει να ενημερώνουν την Επιτροπή και τα υποκείμενα των δεδομένων σχετικά με την αρχή που ενεργεί ως υπεύθυνος επεξεργασίας (π.χ. σε

²⁵ <https://eur-lex.europa.eu/eli/reg/2016/679/oj>

δήλωση περί προστασίας της ιδιωτικής ζωής που παρέχεται κατά τη συμμετοχή σε πρόγραμμα κατάρτισης).

Κατάλληλα μέτρα θα πρέπει επίσης να διασφαλίζουν ότι, εξ ορισμού, υφίστανται επεξεργασία μόνο τα δεδομένα προσωπικού χαρακτήρα που είναι απαραίτητα για τον εκάστοτε σκοπό της επεξεργασίας. Αυτή η υποχρέωση ισχύει για το εύρος των δεδομένων προσωπικού χαρακτήρα που συλλέγονται, τον βαθμό της επεξεργασίας τους, την περίοδο αποθήκευσης και την προσβασιμότητά τους.

Οι απαιτήσεις της παρακολούθησης όσον αφορά τη συλλογή δεδομένων για ανήλικους είναι οι ίδιες με αυτές που ισχύουν για όλους τους συμμετέχοντες: θα πρέπει να συλλέγονται μεμονωμένα δεδομένα για τους ανήλικους συμμετέχοντες για τις πράξεις των ΕΣ (α) έως ΕΣ (ιβ) που δεν στοχεύουν στους απόρους. Τα μικροδεδομένα για τα παιδιά μπορούν να λαμβάνονται από τους εκπροσώπους τους (π.χ. γονείς ή κηδεμόνες) ή από διοικητικά μητρώα.

Όσον αφορά τις πράξεις του ΕΣ (ιβ) που στοχεύουν στους απόρους (παράρτημα ΙΙ του κανονισμού του ΕΚΤ+), τα δεδομένα για τα παιδιά μπορούν να εκτιμηθούν για όλους τους δείκτες (όπως και για όλους τους συμμετέχοντες). Επιπλέον, η διάταξη που επιτρέπει την αναφορά κοινών δεικτών εκρών με βάση την ομάδα-στόχο της πράξης για τους δείκτες που απαριθμούνται στα παραρτήματα Ι και ΙΙ του κανονισμού ΕΚΤ+ ισχύει και για τα παιδιά. Για τον ΕΣ (ιγ) (παράρτημα ΙΙΙ του κανονισμού ΕΚΤ+), τα δεδομένα για τα παιδιά που λαμβάνουν επισιτιστική ή υλική βοήθεια και το παιδιά που επωφελούνται από κουπόνια πρέπει να δηλώνονται και μπορούν να βασίζονται σε εκτιμήσεις.

Η **Επιτροπή** δεν ζητεί ούτε λαμβάνει δεδομένα προσωπικού χαρακτήρα για σκοπούς παρακολούθησης και αξιολόγησης, αλλά μόνο **συγκεντρωτικά σύνολα δεδομένων** των πράξεων του ΕΚΤ+.

Όσον αφορά πιθανά ζητήματα σχετικά με τους κανόνες προστασίας των δεδομένων, η Επιτροπή συνιστά στις διαχειριστικές αρχές να **ζητούν προληπτικά συμβουλές από τις εθνικές αρχές προστασίας των δεδομένων** σχετικά με τον τρόπο εφαρμογής των υποχρεώσεων επεξεργασίας δεδομένων που ορίζονται στον Γενικό Κανονισμό για την Προστασία Δεδομένων (μεταξύ άλλων για συμμετέχοντες που είναι ανήλικοι).

Παράρτημα Α – Γλωσσάριο

Όρος	Ορισμός
ΑΑ	Άνευ αντικειμένου
Αξιολογήσεις επιπτώσεων βάσει αντιστροφών σεναρίων (CIE)	Αξιολογήσεις που συγκρίνουν τα αποτελέσματα όσων επωφεληθήκαν από τη στήριξη του ΕΚΤ+ (δικαιούχοι) με εκείνα μιας ομάδας παρόμοιας από κάθε άποψη με τους δικαιούχους του ΕΚΤ+ (ομάδα σύγκρισης/ελέγχου), με μόνη διαφορά ότι η ομάδα σύγκρισης/ελέγχου δεν έχει επωφεληθεί από το ΕΚΤ+.
Γενικός Κανονισμός για την Προστασία Δεδομένων (ΓΚΠΔ)	Κανονισμός (ΕΕ) 2016/679 για την προστασία των δεδομένων και της ιδιωτικής ζωής των πολιτών ή των κατοίκων της ΕΕ.
Διαχειριστικές αρχές	Η αρχή σε κάθε κράτος μέλος που είναι αρμόδια για την υλοποίηση των διαφόρων προγραμμάτων που έχουν συμφωνηθεί με την Ευρωπαϊκή Επιτροπή και για τα σχετικά δεδομένα.
Διεθνής Τυποποιημένη Ταξινόμηση της Εκπαίδευσης (ISCED)	Η ταξινόμηση αναφοράς για την οργάνωση εκπαιδευτικών προγραμμάτων και συναφών προσόντων ανά επίπεδο και τομέα εκπαίδευσης.
Εθνικά Προγράμματα Μεταρρυθμίσεων (ΕΠΜ)	Εκθέσεις που υποβάλλονται ανά χώρα ετησίως και παρέχουν πληροφορίες σχετικά με τα μέτρα που ελήφθησαν για την εφαρμογή των ειδικών συστάσεων ανά χώρα (ΣΑΧ), καθώς και σχετικά με την πρόοδο ως προς τους εθνικούς στόχους της στρατηγικής «Ευρώπη 2020».
Ειδικές συστάσεις ανά χώρα (ΕΣΑΧ) ²⁶	Οι συστάσεις της Ευρωπαϊκής Επιτροπής για κάθε χώρα που επικεντρώνονται σε ό,τι μπορεί να επιτευχθεί ρεαλιστικά κατά τους επόμενους 12 έως 18 μήνες. Οι συστάσεις αυτές αποτελούν κατευθύνσεις πολιτικής προσαρμοσμένες σε κάθε χώρα της ΕΕ σχετικά με τον τρόπο ενίσχυσης της απασχόλησης και της ανάπτυξης, με παράλληλη διατήρηση υγιών δημόσιων οικονομικών.
Ειδικοί στόχοι (ΕΣ)	Ειδικοί στόχοι που ορίζονται στον κανονισμό ΕΚΤ+. Τα προγράμματα οικοδομούνται γύρω από προτεραιότητες και κάθε προτεραιότητα αντιστοιχεί σε έναν ή περισσότερους ειδικούς στόχους στο πλαίσιο ενός ενιαίου στόχου πολιτικής.
Επιτροπή παρακολούθησης	Κάθε κράτος μέλος υποχρεούται να συγκροτήσει επιτροπή για την εξέταση των επιδόσεων των προγραμμάτων με εκπροσώπους των αρμόδιων εθνικών αρχών και της Επιτροπής.
Έρευνα εργατικού δυναμικού (ΕΕΔ) της Ευρωπαϊκής Ένωσης (ΕΕ)	Η έρευνα της Eurostat για τα νοικοκυριά με σκοπό τη συγκέντρωση πληροφοριών σχετικά με την αγορά εργασίας και συναφή ζητήματα μέσω μιας σειράς προσωπικών συνεντεύξεων ²⁷ .
Ευρωπαϊκό Κοινωνικό Ταμείο+ (ΕΚΤ+)	Το κύριο χρηματοδοτικό μέσο για την ενίσχυση της κοινωνικής διάστασης της Ευρώπης, εφαρμόζοντας τις αρχές του ευρωπαϊκού πυλώνα κοινωνικών δικαιωμάτων. Αποτελεί μέρος του προϋπολογισμού της ΕΕ για την περίοδο 2021-2027.

²⁶ https://ec.europa.eu/info/business-economy-euro/economic-and-fiscal-policy-coordination/eu-economic-governance-monitoring-prevention-correction/european-semester/european-semester-timeline/eu-country-specific-recommendations_el

²⁷ [https://ec.europa.eu/eurostat/statistics-explained/index.php?title=Glossary:Labour_force_survey_\(LFS\)](https://ec.europa.eu/eurostat/statistics-explained/index.php?title=Glossary:Labour_force_survey_(LFS))

Κανονισμός περί κοινών διατάξεων (ΚΚΔ)	Ο κανονισμός της Ευρωπαϊκής Επιτροπής που θεσπίζει τις κοινές διατάξεις για οκτώ ταμεία επιμερισμένης διαχείρισης: το Ταμείο Συνοχής (ΤΣ), το Ταμείου Δίκαιης Μετάβασης (ΤΔΜ), το Ευρωπαϊκό Ταμείο Θάλασσας και Αλιείας (ΕΤΘΑ), το Ευρωπαϊκό Ταμείο Περιφερειακής Ανάπτυξης (ΕΤΠΑ), το Ευρωπαϊκό Κοινωνικό Ταμείο + (ΕΚΤ+) ²⁸ , το Ταμείο Ασύλου και Μετανάστευσης (ΤΑΜΕ) ²⁹ , το Μέσο για τη Διαχείριση των Συνόρων και των Θεωρήσεων (ΜΔΣΘ), το Ταμείο Εσωτερικής Ασφάλειας (ΤΕΑ).
Κράτος μέλος (ΚΜ)	Τα κράτη μέλη της Ευρωπαϊκής Ένωσης.
Παρέμβαση για την απασχόληση των νέων (ΠΑΝ)	Χρηματοδοτικοί πόροι της ΕΕ για τη στήριξη των νέων που βρίσκονται εκτός εκπαίδευσης, απασχόλησης ή κατάρτισης (ΕΕΑΚ), συμπεριλαμβανομένων των μακροχρόνια ανέργων ή εκείνων που δεν είναι εγγεγραμμένοι ως αιτούντες εργασία (2014-2020).
Πολύ μικρές, μικρές και μεσαίες επιχειρήσεις (ΜΜΕ)	Επιχειρήσεις που απασχολούν λιγότερους από 250 εργαζομένους και των οποίων ο ετήσιος κύκλος εργασιών δεν υπερβαίνει τα 50 εκατομμύρια EUR, και/ή το σύνολο του ετήσιου ισολογισμού δεν υπερβαίνει τα 43 εκατομμύρια EUR ³⁰ .
Στατιστικές για τις πολιτικές της αγοράς εργασίας (LMP)	Βάση δεδομένων που περιέχει στατιστικές για τις παρεμβάσεις στην αγορά εργασίας, οι οποίες ορίζονται ως «δημόσιες παρεμβάσεις στην αγορά εργασίας με στόχο την επίτευξη αποτελεσματικής λειτουργίας και την αποκατάσταση των ανισορροπιών».
Συνθήκη για τη λειτουργία της Ευρωπαϊκής Ένωσης (ΣΛΕΕ)	Μία από τις δύο βασικές συνθήκες που αποτελούν τη συνταγματική βάση του δικαίου της ΕΕ.
Ταμείο Ευρωπαϊκής Βοήθειας προς τους Απόρους (ΤΕΒΑ)	Υποστηρίζει τις δράσεις των χωρών της ΕΕ για την παροχή τροφίμων και/ή βασικής υλικής βοήθειας στους απόρους για την περίοδο προγραμματισμού 2014-2020 ³¹ .
SFC2021	Το επίσημο σύστημα ηλεκτρονικής ανταλλαγής δεδομένων μεταξύ των κρατών μελών και της Επιτροπής. Το σύστημα έχει επικαιροποιηθεί για τα ταμεία της ΕΕ για την περίοδο 2021-2027.

²⁸ Με εξαίρεση το πρόγραμμα «Απασχόληση και Κοινωνική Καινοτομία» και τα θέματα υγείας.

²⁹ Μόνο οι συνιστώσες επιμερισμένης διαχείρισης.

³⁰ Πηγή: Σύσταση της Επιτροπής, της 6ης Μαΐου 2003, σχετικά με τον ορισμό των πολύ μικρών, των μικρών και των μεσαίων επιχειρήσεων (2003/361/ΕΚ) (άρθρα 1 και 2).

³¹ <https://ec.europa.eu/social/main.jsp?catId=1089&langId=el>

Παράρτημα Β – Δείκτες για τη γενική στήριξη του ΕΚΤ+ (Παράρτημα Ι του κανονισμού ΕΚΤ+)

Στο παράρτημα Β παρατίθενται οι κοινοί δείκτες που προβλέπονται από τον κανονισμό ΕΚΤ+ για πράξεις που χρηματοδοτούνται στο πλαίσιο πράξεων των ΕΣ (α) έως ΕΣ (ιβ) και δεν στοχεύουν σε απόρους.

EECO01 – ΣΥΝΟΛΙΚΟΣ ΑΡΙΘΜΟΣ ΣΥΜΜΕΤΕΧΟΝΤΩΝ

EECO01	Συνολικός αριθμός συμμετεχόντων
Ορισμός	Άτομα τα οποία επωφελούνται άμεσα από πράξη του ΕΚΤ+. Άλλα άτομα δεν αναφέρονται ως συμμετέχοντες. Για τους ΕΣ (α) έως ΕΣ (ια): $\text{Συνολικός αριθμός συμμετεχόντων} = EECO02 + EECO04 + EECO05$
Μονάδα	Αριθμός ατόμων
Στόχος	Πρόκειται για την τιμή που αναμένεται να επιτευχθεί έως το τέλος της περιόδου προγραμματισμού (στο τέλος του 2029). □ Δεν χρειάζεται να συνδέονται όλοι οι δείκτες με κάποια τιμή-στόχο.
Τιμή βάσης	0 – Πρόκειται για δείκτη εκροών.
Κατανομή	Ανά φύλο (άνδρες, γυναίκες, μη δυαδικά άτομα) και ανά κατηγορία περιφέρειας. Το σύνολο υπολογίζεται αυτόματα.
Αιτιολόγηση	Υποβολή στοιχείων σχετικά με τον τρόπο με τον οποίο το ΕΚΤ+ επιτυγχάνει τον στόχο που ορίζεται στο άρθρο 162 της ΣΛΕΕ και σχετικά με την υλοποίηση του ευρωπαϊκού πυλώνα κοινωνικών δικαιωμάτων.
Συλλογή δεδομένων	Όσον αφορά τους ΕΣ (α) έως ΕΣ (ια), το σύστημα υπολογίζει τον εν λόγω δείκτη αυτόματα ως το άθροισμα των κοινών δεικτών εκροών EECO02 (άνεργοι), EECO04 (μη ενεργοί) και EECO05 (απασχολούμενοι). Όσον αφορά τον ΕΣ (ιβ), η τιμή θα πρέπει να υποβάλλεται μη αυτόματα. Οι διαχειριστικές αρχές θα πρέπει να τεκμηριώνουν τις μεθόδους που χρησιμοποιούν.
Συχνότητα υποβολής στοιχείων	Δύο φορές ετησίως, στο τέλος Ιανουαρίου και στο τέλος Ιουλίου, αρχής γενομένης από την 31η Ιανουαρίου 2022 και έως την 31η Ιανουαρίου 2030.
Σύνδεση με δείκτες	Για τους ΕΣ (α) έως ΕΣ (ια): - κοινοί δείκτες εκροών: EECO02, EECO04 και EECO05 - κοινοί δείκτες αποτελεσμάτων: EECR02 και EECR03 Για τον ΕΣ (ιβ): EECO06, EECO07 και EECO08
Επικύρωση	Για τους ΕΣ (α) έως ΕΣ(ια), ο συνολικός αριθμός συμμετεχόντων θα πρέπει να ισούται με το άθροισμα των συμμετεχόντων ανά επίπεδο εκπαίδευσης. $\text{Συνολικός αριθμός συμμετεχόντων} = EECO09 \text{ (κατώτερης δευτεροβάθμιας εκπαίδευσης)} + EECO10 \text{ (ανώτερης δευτεροβάθμιας ή μεταδευτεροβάθμιας εκπαίδευσης)} + EECO11 \text{ (τριτοβάθμιας εκπαίδευσης)}$ Για τον ΕΣ (ιβ), ο συνολικός αριθμός συμμετεχόντων θα πρέπει να είναι ίσος ή μεγαλύτερος από το άθροισμα των συμμετεχόντων ανά ηλικία.

EECO02 — ΆΝΕΡΓΟΙ, ΣΥΜΠΕΡΙΛΑΜΒΑΝΟΜΕΝΩΝ ΤΩΝ ΜΑΚΡΟΧΡΟΝΙΑ ΑΝΕΡΓΩΝ

EECO02	Άνεργοι, συμπεριλαμβανομένων των μακροχρόνια ανέργων Ο παρών δείκτης δεν ισχύει για τον ΕΣ (ΙΒ).
Ορισμός	<p>Οι άνεργοι είναι άτομα που συνήθως δεν εργάζονται, είναι διαθέσιμα για εργασία και αναζητούν ενεργά εργασία. Άτομα που θεωρούνται εγγεγραμμένοι άνεργοι σύμφωνα με τους εθνικούς ορισμούς περιλαμβάνονται πάντα στην παρούσα κατηγορία, ακόμη και αν δεν πληρούν και τα τρία κριτήρια.</p> <p>Πηγή: Γενική Διεύθυνση Απασχόλησης, Κοινωνικών Υποθέσεων και Κοινωνικής Ένταξης, στατιστικές για τις πολιτικές της αγοράς εργασίας (LMP)— Μεθοδολογία 2018, παράγραφος 18.</p> <p>Η διατύπωση με πλάγιους χαρακτήρες ταυτίζεται με τον ορισμό που παρατίθεται για τις στατιστικές για τις πολιτικές της αγοράς εργασίας (LMP).</p>
Μονάδα	Αριθμός ατόμων
Στόχος	Πρόκειται για την τιμή που αναμένεται να επιτευχθεί έως το τέλος της περιόδου προγραμματισμού (στο τέλος του 2029). Δεν χρειάζεται να συνδέονται όλοι οι δείκτες με κάποια τιμή-στόχο.
Τιμή βάσης	0 – Πρόκειται για δείκτη εκρών.
Κατανομή	Ανά φύλο (άνδρες, γυναίκες, μη δυαδικά άτομα) και ανά κατηγορία περιφέρειας. Το σύνολο υπολογίζεται αυτόματα.
Αιτιολόγηση	Υποβολή στοιχείων σχετικά με τον τρόπο με τον οποίο το ΕΚΤ+ επιτυγχάνει τον στόχο που ορίζεται στο άρθρο 162 της ΣΛΕΕ και σχετικά με την εφαρμογή της αρχής 4 «Ενεργός υποστήριξη για την εξεύρεση απασχόλησης» του ευρωπαϊκού πυλώνα κοινωνικών δικαιωμάτων.
Συλλογή δεδομένων	Ο δείκτης αναφέρεται στο καθεστώς απασχόλησης των συμμετεχόντων κατά την έναρξη της παρέμβασης του ΕΚΤ+. Οι πληροφορίες μπορεί να παρέχονται απευθείας από τον συμμετέχοντα ή να αντλούνται από διοικητική βάση δεδομένων.
Συχνότητα υποβολής στοιχείων	Δύο φορές ετησίως, στο τέλος Ιανουαρίου και στο τέλος Ιουλίου, αρχής γενομένης από το 2022 και έως το 2030.
Σύνδεση με δείκτες	<p>Ο EECO02 είναι ένας από τους τρεις δείκτες που χρησιμοποιούνται για τον υπολογισμό του συνολικού αριθμού συμμετεχόντων. Οι άλλοι δύο είναι ο EECO04 και ο EECO05.</p> <p>Ο EECO02 είναι απαραίτητος για τον υπολογισμό των δεικτών EECR02, EECR03, EECR04 και EECR05.</p>
Επικύρωση	Σε πράξεις που απευθύνονται κυρίως σε ανέργους, ο αριθμός των ανέργων θα πρέπει να είναι ίσος ή να προσεγγίζει κατά πολύ τον συνολικό αριθμό των συμμετεχόντων (με εξαίρεση τις πράξεις που στηρίζουν επίσης τον εκσυγχρονισμό των θεσμών της αγοράς εργασίας).

EECO03 — ΜΑΚΡΟΧΡΟΝΙΑ ΑΝΕΡΓΟΙ

EECO03	Μακροχρόνια άνεργοι Ο παρών δείκτης δεν ισχύει για τον ΕΣ (Ιβ).
Ορισμός	Ο όρος «άνεργοι» ορίζεται όπως στον δείκτη «Άνεργοι, συμπεριλαμβανομένων των μακροχρόνια ανέργων» ανωτέρω, υποομάδα του οποίου αποτελεί ο δείκτης «μακροχρόνια άνεργοι» με <i>συνεχή περίοδο ανεργίας που διαρκεί τουλάχιστον ένα έτος (12 μήνες ή περισσότερο)</i> . Πηγή: Γενική Διεύθυνση Απασχόλησης, Κοινωνικών Υποθέσεων και Κοινωνικής Ένταξης, στατιστικές για τις πολιτικές της αγοράς εργασίας (LMP)— Μεθοδολογία 2018, παράγραφος 312. Η διατύπωση με πλάγιους χαρακτήρες ταυτίζεται με τον ορισμό που παρατίθεται για τις στατιστικές για τις πολιτικές της αγοράς εργασίας (LMP).
Μονάδα	Αριθμός ατόμων
Στόχος	Πρόκειται για την τιμή που αναμένεται να επιτευχθεί έως το τέλος της περιόδου προγραμματισμού. Δεν χρειάζεται να συνδέονται όλοι οι δείκτες με κάποια τιμή-στόχο.
Τιμή βάσης	0 – Πρόκειται για δείκτη εκρών.
Κατανομή	Ανά φύλο (άνδρες, γυναίκες, μη δυαδικά άτομα) και ανά κατηγορία περιφέρειας. Το σύνολο υπολογίζεται αυτόματα.
Αιτιολόγηση	Υποβολή στοιχείων σχετικά με τον τρόπο με τον οποίο το ΕΚΤ+ επιτυγχάνει τον στόχο που ορίζεται στο άρθρο 162 της ΣΛΕΕ και σχετικά με την εφαρμογή της αρχής 4 «Ενεργός υποστήριξη για την εξεύρεση απασχόλησης» του ευρωπαϊκού πυλώνα κοινωνικών δικαιωμάτων, καθώς και της σύστασης του Συμβουλίου του Φεβρουαρίου 2016 για την ένταξη των μακροχρονίως ανέργων στην αγορά εργασίας.
Συλλογή δεδομένων	Ο δείκτης αναφέρεται στο καθεστώς απασχόλησης των συμμετεχόντων κατά την έναρξη της παρέμβασης του ΕΚΤ+. Οι πληροφορίες μπορεί να παρέχονται απευθείας από τον συμμετέχοντα ή να αντλούνται από διοικητική βάση δεδομένων.
Συχνότητα υποβολής στοιχείων	Δύο φορές ετησίως, στο τέλος Ιανουαρίου και στο τέλος Ιουλίου, αρχής γενομένης από το 2022 και έως το 2030.
Σύνδεση με δείκτες	Ο δείκτης EECO03 (μακροχρόνια άνεργοι) αντιπροσωπεύει υποσύνολο του δείκτη EECO02 (άνεργοι, συμπεριλαμβανομένων των μακροχρόνια ανέργων).
Επικύρωση	Ο δείκτης EECO03 δεν μπορεί να είναι μεγαλύτερος από τον EECO02: $(EECO02) \geq (EECO03)$ Ο δείκτης EECO03 θα πρέπει να προσεγγίζει τον δείκτη EECO02 όταν η πράξη απευθύνεται κυρίως σε μακροχρόνια ανέργους.

EECO04 — ΟΙΚΟΝΟΜΙΚΩΣ ΑΔΡΑΝΗ ΑΤΟΜΑ

EECO04	Οικονομικώς αδρανή άτομα Ο παρών δείκτης δεν ισχύει για τον ΕΣ (ΙΒ).
Ορισμός	Ως «οικονομικώς αδρανή άτομα» νοούνται τα άτομα που επί του παρόντος δεν ανήκουν στο εργατικό δυναμικό (υπό την έννοια ότι δεν είναι απασχολούμενοι ή άνεργοι σύμφωνα με τους ορισμούς που παρέχονται). Πηγή: Γενική Διεύθυνση Απασχόλησης, Κοινωνικών Υποθέσεων και Κοινωνικής Ένταξης, στατιστικές για τις πολιτικές της αγοράς εργασίας (LMP) — Μεθοδολογία 2018, παράγραφος 20. Η διατύπωση με πλάγιους χαρακτήρες ταυτίζεται με τον ορισμό που παρατίθεται για τις στατιστικές για τις πολιτικές της αγοράς εργασίας (LMP).
Μονάδα	Αριθμός ατόμων
Στόχος	Πρόκειται για την τιμή που αναμένεται να επιτευχθεί έως το τέλος της περιόδου προγραμματισμού. Δεν χρειάζεται να συνδέονται όλοι οι δείκτες με κάποια τιμή-στόχο.
Τιμή βάσης	0 – Πρόκειται για δείκτη εκρών.
Κατανομή	Ανά φύλο (άνδρες, γυναίκες, μη δυαδικά άτομα) και ανά κατηγορία περιφέρειας. Το σύνολο υπολογίζεται αυτόματα.
Αιτιολόγηση	Υποβολή στοιχείων σχετικά με τον τρόπο με τον οποίο το ΕΚΤ+ επιτυγχάνει τον στόχο που ορίζεται στο άρθρο 162 της ΣΛΕΕ και σχετικά με την υλοποίηση του ευρωπαϊκού πυλώνα κοινωνικών δικαιωμάτων και ειδικότερα της αρχής 4 «Ενεργός υποστήριξη για την εξεύρεση απασχόλησης».
Συλλογή δεδομένων	Ο δείκτης αναφέρεται στο καθεστώς απασχόλησης των συμμετεχόντων κατά την έναρξη της παρέμβασης του ΕΚΤ+. Οι πληροφορίες μπορεί να παρέχονται απευθείας από τον συμμετέχοντα ή να αντλούνται από διοικητική βάση δεδομένων.
Συχνότητα υποβολής στοιχείων	Δύο φορές ετησίως, στο τέλος Ιανουαρίου και στο τέλος Ιουλίου, αρχής γενομένης από το 2022 και έως το 2030.
Σύνδεση με δείκτες	Πρόκειται για έναν από τους τρεις δείκτες που χρησιμοποιούνται για τον υπολογισμό του συνολικού αριθμού συμμετεχόντων. Οι άλλοι δύο είναι ο EECO02 και ο EECO05. Ο EECO04 είναι απαραίτητος για τον υπολογισμό των δεικτών EECR01, EECR02, EECR03, EECR04 και EECR05.
Επικύρωση	Σε πράξεις που απευθύνονται κυρίως σε οικονομικώς αδρανή άτομα, η τιμή του παρόντα δείκτη θα πρέπει να είναι ίση ή να προσεγγίζει κατά πολύ τον συνολικό αριθμό συμμετεχόντων.

EECO05 — ΑΠΑΣΧΟΛΟΥΜΕΝΟΙ, ΣΥΜΠΕΡΙΛΑΜΒΑΝΟΜΕΝΩΝ ΤΩΝ ΑΥΤΟΑΠΑΣΧΟΛΟΥΜΕΝΩΝ

EECO05	Απασχολούμενοι, συμπεριλαμβανομένων των αυτοαπασχολούμενων Ο παρών δείκτης δεν ισχύει για τον ΕΣ (ΙΒ).
Ορισμός	<p><i>Οι απασχολούμενοι είναι άτομα ηλικίας 15 έως 89 ετών τα οποία εργάστηκαν έναντι αμοιβής ή, κέρδους, συμπεριλαμβανομένων των συμβοηθούντων μελών οικογενειακής επιχείρησης· ή δεν εργάζονταν, αλλά είχαν θέση εργασίας ή επαγγελματική δραστηριότητα από την οποία απουσίαζαν προσωρινά [...]·ή πρόσωπα που παράγουν γεωργικά αγαθά των οποίων το κύριο μέρος προορίζεται για πώληση ή αγορά.</i></p> <p><i>Σημειώνεται ότι οι αυτοαπασχολούμενοι με επιχείρηση, γεωργική εκμετάλλευση ή γραφείο θεωρούνται επίσης απασχολούμενοι, εφόσον ισχύει ένα από τα ακόλουθα:</i></p> <p><i>1) ένα άτομο εργάζεται σε δική του επιχείρηση, γραφείο ή γεωργική εκμετάλλευση με σκοπό το κέρδος [...].</i></p> <p><i>2) ένα άτομο αφιερώνει χρόνο στη λειτουργία επιχείρησης, γραφείου ή γεωργικής εκμετάλλευσης [...].</i></p> <p><i>3) ένα άτομο βρίσκεται σε διαδικασία σύστασης επιχείρησης, γεωργικής εκμετάλλευσης ή γραφείου· [...].</i></p> <p>Πηγή: Eurostat, Έρευνα εργατικού δυναμικού της Ευρωπαϊκής Ένωσης (ΕΕΔ της ΕΕ) — Μέθοδοι και ορισμοί — 2021. https://ec.europa.eu/eurostat/statistics-explained/index.php?title=EU_Labour_Force_Survey_-_new_methodology_from_2021_onwards</p>
Μονάδα	Αριθμός ατόμων
Στόχος	Πρόκειται για την τιμή που αναμένεται να επιτευχθεί έως το τέλος της περιόδου προγραμματισμού. Δεν χρειάζεται να συνδέονται όλοι οι δείκτες με κάποια τιμή-στόχο.
Τιμή βάσης	0 – Πρόκειται για δείκτη εκρών.
Κατανομή	Ανά φύλο (άνδρες, γυναίκες, μη δυαδικά άτομα) και ανά κατηγορία περιφέρειας. Το σύνολο υπολογίζεται αυτόματα.
Αιτιολόγηση	Υποβολή στοιχείων σχετικά με τον τρόπο με τον οποίο το ΕΚΤ+ επιτυγχάνει τον στόχο που ορίζεται στο άρθρο 162 της ΣΛΕΕ και σχετικά με την υλοποίηση του ευρωπαϊκού πυλώνα κοινωνικών δικαιωμάτων και ειδικότερα της αρχής 5 «Ασφαλής και ευπροσάρμοστη απασχόληση».
Συλλογή δεδομένων	Ο δείκτης αναφέρεται στο καθεστώς απασχόλησης των συμμετεχόντων κατά την έναρξη της παρέμβασης του ΕΚΤ+. Οι πληροφορίες μπορεί να παρέχονται απευθείας από τον συμμετέχοντα ή να αντλούνται από διοικητική βάση δεδομένων.
Συχνότητα υποβολής στοιχείων	Δύο φορές ετησίως, στο τέλος Ιανουαρίου και στο τέλος Ιουλίου, αρχής γενομένης από το 2022 και έως το 2030.
Σύνδεση με δείκτες	Πρόκειται για έναν από τους τρεις δείκτες που χρησιμοποιούνται για τον υπολογισμό του συνολικού αριθμού συμμετεχόντων. Οι άλλοι δύο είναι ο EECO02 και ο EECO04. Ο EECO05 είναι απαραίτητος για τον υπολογισμό των δεικτών EECR02, EECR03 και EECR06.

Επικύρωση	Σε πράξεις που απευθύνονται κυρίως σε απασχολούμενους, η τιμή του παρόντα δείκτη θα πρέπει να είναι ίση ή να προσεγγίζει κατά πολύ τον συνολικό αριθμό συμμετεχόντων.
------------------	---

ΕΕCO06 — ΠΑΙΔΙΑ ΗΛΙΚΙΑΣ ΕΩΣ 18 ΕΤΩΝ

ΕΕCO06	Αριθμός παιδιών ηλικίας έως 18 ετών
Ορισμός	Ο αριθμός των συμμετεχόντων ηλικίας κάτω των 18 ετών κατά την έναρξη μιας πράξης του ΕΚΤ+.
Μονάδα	Αριθμός ατόμων
Στόχος	Πρόκειται για την τιμή που αναμένεται να επιτευχθεί έως το τέλος της περιόδου προγραμματισμού. Δεν χρειάζεται να συνδέονται όλοι οι δείκτες με κάποια τιμή-στόχο.
Τιμή βάσης	0 – Πρόκειται για δείκτη εκκρών.
Κατανομή	Ανά φύλο (άνδρες, γυναίκες, μη δυαδικά άτομα) και ανά κατηγορία περιφέρειας. Το σύνολο υπολογίζεται αυτόματα.
Αιτιολόγηση	Υποβολή στοιχείων σχετικά με τον τρόπο με τον οποίο το ΕΚΤ+ επιτυγχάνει τον στόχο που ορίζεται στο άρθρο 162 της ΣΛΕΕ και σχετικά με την υλοποίηση του ευρωπαϊκού πυλώνα κοινωνικών δικαιωμάτων και ειδικότερα της αρχής 11 «Φροντίδα και υποστήριξη των παιδιών», καθώς και σχετικά με την εφαρμογή των συστάσεων του Συμβουλίου σχετικά με συστήματα προσχολικής εκπαίδευσης και φροντίδας υψηλής ποιότητας (2019).
Συλλογή δεδομένων	Ο δείκτης αναφέρεται στην ηλικία των συμμετεχόντων κατά την έναρξη της παρέμβασης του ΕΚΤ+. Ιδανικά, καταγράφεται η ημερομηνία γέννησης για κάθε συμμετέχοντα, καθώς αυτό καθιστά δυνατό τον επαναπροσδιορισμό των ηλικιακών ομάδων, εφόσον προκύψει η ανάγκη. Οι πληροφορίες μπορεί να ζητηθούν απευθείας από τον συμμετέχοντα ή να αντλούνται από διοικητική βάση δεδομένων.
Συχνότητα υποβολής στοιχείων	Δύο φορές ετησίως, στο τέλος Ιανουαρίου και στο τέλος Ιουλίου, αρχής γενομένης από το 2022 και έως το 2030.
Σύνδεση με δείκτες	ΑΑ
Επικύρωση	Για πράξεις που στοχεύουν σε παιδιά, η τιμή του παρόντα δείκτη θα πρέπει να είναι ίση ή να προσεγγίζει τον συνολικό αριθμό συμμετεχόντων.

EECO07 — ΣΥΜΜΕΤΕΧΟΝΤΕΣ ΗΛΙΚΙΑΣ 18-29 ΕΤΩΝ

EECO07	Νέοι ηλικίας 18-29 ετών
Ορισμός	Ο αριθμός των συμμετεχόντων ηλικίας 18-29 ετών κατά την έναρξη μιας πράξης του ΕΚΤ+.
Μονάδα	Αριθμός ατόμων
Στόχος	Πρόκειται για την τιμή που αναμένεται να επιτευχθεί έως το τέλος της περιόδου προγραμματισμού. Δεν χρειάζεται να συνδέονται όλοι οι δείκτες με κάποια τιμή-στόχο.
Τιμή βάσης	0 – Πρόκειται για δείκτη εκροών.
Κατανομή	Ανά φύλο (άνδρες, γυναίκες, μη δυαδικά άτομα) και ανά κατηγορία περιφέρειας. Το σύνολο υπολογίζεται αυτόματα.
Αιτιολόγηση	Υποβολή στοιχείων σχετικά με τον τρόπο με τον οποίο το ΕΚΤ+ επιτυγχάνει τον στόχο που ορίζεται στο άρθρο 162 της ΣΛΕΕ και σχετικά με την υλοποίηση του ευρωπαϊκού πυλώνα κοινωνικών δικαιωμάτων και ειδικότερα της αρχής 1 «Εκπαίδευση, κατάρτιση και διά βίου μάθηση» και της αρχής 4 «Ενεργός υποστήριξη για την εξεύρεση απασχόλησης», καθώς και σχετικά με την εφαρμογή της σύστασης του Συμβουλίου, του Απριλίου 2013, για τη θέσπιση εγγυήσεων για τη νεολαία και της σύστασης του Συμβουλίου, του Οκτωβρίου 2020, σχετικά με την ενίσχυση των εγγυήσεων για τη νεολαία.
Συλλογή δεδομένων	Ο δείκτης αναφέρεται στην ηλικία των συμμετεχόντων κατά την έναρξη της παρέμβασης του ΕΚΤ+. Ιδανικά, καταγράφεται η ημερομηνία γέννησης για κάθε συμμετέχοντα, καθώς αυτό καθιστά δυνατό τον επαναπροσδιορισμό των ηλικιακών ομάδων, εφόσον προκύψει η ανάγκη. Οι πληροφορίες μπορεί να ζητηθούν απευθείας από τον συμμετέχοντα ή να αντλούνται από διοικητική βάση δεδομένων.
Συχνότητα υποβολής στοιχείων	Δύο φορές ετησίως, στο τέλος Ιανουαρίου και στο τέλος Ιουλίου, αρχής γενομένης από το 2022 και έως το 2030.
Σύνδεση με δείκτες	ΑΑ
Επικύρωση	Για πράξεις που στοχεύουν σε νέους, η τιμή του παρόντα δείκτη θα πρέπει να είναι ίση ή να προσεγγίζει τον συνολικό αριθμό συμμετεχόντων. Σε κράτη μέλη ή σε περιφέρειες με υψηλό ποσοστό ανεργίας των νέων, το ποσοστό των νέων συμμετεχόντων αναμένεται να είναι υψηλότερο από τον μέσο όρο της ΕΕ.

EECO08 — ΣΥΜΜΕΤΕΧΟΝΤΕΣ ΗΛΙΚΙΑΣ 55 ΕΤΩΝ ΚΑΙ ΑΝΩ

EECO08	Αριθμός συμμετεχόντων ηλικίας 55 ετών και άνω
Ορισμός	Ο αριθμός των συμμετεχόντων ηλικίας 55 ετών και άνω κατά την έναρξη μιας πράξης του ΕΚΤ+.
Μονάδα	Αριθμός ατόμων
Στόχος	Πρόκειται για την τιμή που αναμένεται να επιτευχθεί έως το τέλος της περιόδου προγραμματισμού. Δεν χρειάζεται να συνδέονται όλοι οι δείκτες με κάποια τιμή-στόχο.
Τιμή βάσης	0 – Πρόκειται για δείκτη εκρών.
Κατανομή	Ανά φύλο (άνδρες, γυναίκες, μη δυαδικά άτομα) και ανά κατηγορία περιφέρειας. Το σύνολο υπολογίζεται αυτόματα.
Αιτιολόγηση	Υποβολή στοιχείων σχετικά με τον τρόπο με τον οποίο το ΕΚΤ+ επιτυγχάνει τον στόχο που ορίζεται στο άρθρο 162 της ΣΛΕΕ και σχετικά με την υλοποίηση του ευρωπαϊκού πυλώνα κοινωνικών δικαιωμάτων και ειδικότερα της αρχής 3 «Ισότητα ευκαιριών», της αρχής 4 «Ενεργός υποστήριξη για την εξεύρεση απασχόλησης» και της αρχής 10 «Υγιές, ασφαλές και κατάλληλα προσαρμοσμένο περιβάλλον εργασίας και προστασία δεδομένων».
Συλλογή δεδομένων	Ο δείκτης αναφέρεται στην ηλικία των συμμετεχόντων κατά την έναρξη της παρέμβασης του ΕΚΤ+. Ιδανικά, καταγράφεται η ημερομηνία γέννησης για κάθε συμμετέχοντα ώστε να επιτρέπεται ο αυτόματος υπολογισμός της ηλικίας. Οι πληροφορίες μπορεί να ζητηθούν απευθείας από τον συμμετέχοντα ή να αντλούνται από διοικητική βάση δεδομένων.
Συχνότητα υποβολής στοιχείων	Δύο φορές ετησίως, στο τέλος Ιανουαρίου και στο τέλος Ιουλίου, αρχής γενομένης από το 2022 και έως το 2030.
Σύνδεση με δείκτες	ΑΑ
Επικύρωση	Για πράξεις που στοχεύουν σε εργαζόμενους μεγαλύτερης ηλικίας, η τιμή του παρόντα δείκτη θα πρέπει να είναι ίση ή να προσεγγίζει τον συνολικό αριθμό συμμετεχόντων.

EECO09 — ΑΠΟΦΟΙΤΟΙ ΚΑΤΩΤΕΡΗΣ ΔΕΥΤΕΡΟΒΑΘΜΙΑΣ ΕΚΠΑΙΔΕΥΣΗΣ Η ΚΑΙ ΚΑΤΩΤΕΡΗ (ISCED 0-2)

EECO09	Απόφοιτοι κατώτερης δευτεροβάθμιας εκπαίδευσης ή και κατώτερη (ISCED 0-2)Ο παρών δείκτης δεν ισχύει για τον ΕΣ (Ιβ).
Ορισμός	<p>Συμμετέχοντες για τους οποίους το ανώτερο επίπεδο εκπαίδευσης που ολοκληρώθηκε κατά τον χρόνο έναρξης μιας παρέμβασης του ΕΚΤ+ και σύμφωνα με τη Διεθνή Τυποποιημένη Ταξινόμηση της Εκπαίδευσης (ISCED), έκδοση του 2011 για την ταξινόμηση της εκπαίδευσης, είναι ISCED 2 ή κατώτερο.</p> <p>Πηγή: Εκπαιδευτική, Επιστημονική και Επιμορφωτική Οργάνωση των Ηνωμένων Εθνών (UNESCO), Διεθνής Τυποποιημένη Ταξινόμηση της Εκπαίδευσης — ISCED 2011.</p> <p>Αντιστοιχεί στην κατηγορία ΕΕΔ «λιγότερο από πρωτοβάθμια εκπαίδευση, πρωτοβάθμια και κατώτερη δευτεροβάθμια εκπαίδευση (επίπεδα 0-2)».</p>
Μονάδα	Αριθμός ατόμων
Στόχος	<p>Πρόκειται για την τιμή που αναμένεται να επιτευχθεί έως το τέλος της περιόδου προγραμματισμού.</p> <p>Δεν χρειάζεται να συνδέονται όλοι οι δείκτες με κάποια τιμή-στόχο.</p>
Τιμή βάσης	0 – Πρόκειται για δείκτη εκροών.
Κατανομή	<p>Ανά φύλο (άνδρες, γυναίκες, μη δυαδικά άτομα) και ανά κατηγορία περιφέρειας.</p> <p>Το σύνολο υπολογίζεται αυτόματα.</p>
Αιτιολόγηση	Υποβολή στοιχείων σχετικά με τον τρόπο με τον οποίο το ΕΚΤ+ επιτυγχάνει τον στόχο που ορίζεται στο άρθρο 162 της ΣΛΕΕ και σχετικά με την υλοποίηση του ευρωπαϊκού πυλώνα κοινωνικών δικαιωμάτων και ειδικότερα της αρχής 1 «Εκπαίδευση, κατάρτιση και διά βίου μάθηση».
Συλλογή δεδομένων	Ο δείκτης καθορίζεται από τα εκπαιδευτικά επιτεύγματα των συμμετεχόντων κατά την έναρξη της παρέμβασης του ΕΚΤ+. Οι πληροφορίες μπορεί να παρέχονται απευθείας από τον συμμετέχοντα ή να αντλούνται από διοικητική βάση δεδομένων.
Συχνότητα υποβολής στοιχείων	Δύο φορές ετησίως, στο τέλος Ιανουαρίου και στο τέλος Ιουλίου, αρχής γενομένης από το 2022 και έως το 2030.
Σύνδεση με δείκτες	ΑΑ
Επικύρωση	<p>Το άθροισμα των δεικτών EECO09, EECO10 και EECO11 θα πρέπει να ισούται με τον συνολικό αριθμό συμμετεχόντων:</p> <p>$(EECO02 + EECO04 + EECO05) = (EECO09 + EECO10 + EECO11)$</p>

EECO10 — ΑΠΟΦΟΙΤΟΙ ΑΝΩΤΕΡΗΣ ΔΕΥΤΕΡΟΒΑΘΜΙΑΣ (ISCED 3) Η ΜΕΤΑΔΕΥΤΕΡΟΒΑΘΜΙΑΣ ΕΚΠΑΙΔΕΥΣΗΣ (ISCED 4)

EECO10	Απόφοιτοι ανώτερης δευτεροβάθμιας (ISCED 3) ή μεταδευτεροβάθμιας εκπαίδευσης (ISCED 4) Ο παρών δείκτης δεν ισχύει για τον ΕΣ (ιβ).
Ορισμός	<p>Συμμετέχοντες για τους οποίους το ανώτερο επίπεδο εκπαίδευσης που ολοκληρώθηκε σύμφωνα με τη Διεθνή Τυποποιημένη Ταξινόμηση της Εκπαίδευσης (ISCED), έκδοση του 2011 για την ταξινόμηση της εκπαίδευσης, είναι ISCED 3 ή ISCED 4.</p> <p>Πηγή: Εκπαιδευτική, Επιστημονική και Επιμορφωτική Οργάνωση των Ηνωμένων Εθνών (UNESCO), Διεθνής Τυποποιημένη Ταξινόμηση της Εκπαίδευσης — ISCED 2011.</p> <p>Αντιστοιχεί στην κατηγορία ΕΕΔ «Ανώτερη δευτεροβάθμια και μεταδευτεροβάθμια μη τριτοβάθμια εκπαίδευση (επίπεδα 3 και 4)».</p>
Μονάδα	Αριθμός ατόμων
Στόχος	<p>Πρόκειται για την τιμή που αναμένεται να επιτευχθεί έως το τέλος της περιόδου προγραμματισμού.</p> <p>Δεν χρειάζεται να συνδέονται όλοι οι δείκτες με κάποια τιμή-στόχο.</p>
Τιμή βάσης	0 – Πρόκειται για δείκτη εκκρών.
Κατανομή	<p>Ανά φύλο (άνδρες, γυναίκες, μη δυαδικά άτομα) και ανά κατηγορία περιφέρειας.</p> <p>Το σύνολο υπολογίζεται αυτόματα.</p>
Αιτιολόγηση	Υποβολή στοιχείων σχετικά με τον τρόπο με τον οποίο το ΕΚΤ+ επιτυγχάνει τον στόχο που ορίζεται στο άρθρο 162 της ΣΛΕΕ και σχετικά με την υλοποίηση του ευρωπαϊκού πυλώνα κοινωνικών δικαιωμάτων και ειδικότερα της αρχής 1 «Εκπαίδευση, κατάρτιση και διά βίου μάθηση».
Συλλογή δεδομένων	Ο δείκτης καθορίζεται από τα εκπαιδευτικά επιτεύγματα των συμμετεχόντων κατά την έναρξη της παρέμβασης του ΕΚΤ+. Οι πληροφορίες μπορεί να παρέχονται απευθείας από τον συμμετέχοντα ή να αντλούνται από διοικητική βάση δεδομένων.
Συχνότητα υποβολής στοιχείων	Δύο φορές ετησίως, στο τέλος Ιανουαρίου και στο τέλος Ιουλίου, αρχής γενομένης από το 2022 και έως το 2030.
Σύνδεση με δείκτες	AA
Επικύρωση	<p>Το άθροισμα των δεικτών EECO09, EECO10 και EECO11 θα πρέπει να ισούται με τον συνολικό αριθμό συμμετεχόντων:</p> $(EECO02 + EECO04 + EECO05) = (EECO09 + EECO10 + EECO11)$

EECO11 — ΑΠΟΦΟΙΤΟΙ ΤΡΙΤΟΒΑΘΜΙΑΣ ΕΚΠΑΙΔΕΥΣΗΣ (ISCED 5 ΕΩΣ 8)

EECO11	Απόφοιτοι τριτοβάθμιας εκπαίδευσης (ISCED 5 έως 8) Ο παρών δείκτης δεν ισχύει για τον ΕΣ (ΙΒ).
Ορισμός	<p>Συμμετέχοντες για τους οποίους το ανώτερο επίπεδο εκπαίδευσης που ολοκληρώθηκε σύμφωνα με τη Διεθνή Τυποποιημένη Ταξινόμηση της Εκπαίδευσης (ISCED), έκδοση του 2011 για την ταξινόμηση της εκπαίδευσης, είναι ISCED 5, ISCED 6, ISCED 7 ή ISCED 8.</p> <p>Πηγή: Εκπαιδευτική, Επιστημονική και Επιμορφωτική Οργάνωση των Ηνωμένων Εθνών (UNESCO), Διεθνή Τυποποιημένη Ταξινόμηση της Εκπαίδευσης — ISCED 2011.</p> <p>Αντιστοιχεί στην κατηγορία ΕΕΔ «Τριτοβάθμια εκπαίδευση (επίπεδα 5-8)».</p>
Μονάδα	Αριθμός ατόμων
Στόχος	<p>Πρόκειται για την τιμή που αναμένεται να επιτευχθεί έως το τέλος της περιόδου προγραμματισμού.</p> <p>Δεν χρειάζεται να συνδέονται όλοι οι δείκτες με κάποια τιμή-στόχο.</p>
Τιμή βάσης	0 – Πρόκειται για δείκτη εκρών.
Κατανομή	<p>Ανά φύλο (άνδρες, γυναίκες, μη δυαδικά άτομα) και ανά κατηγορία περιφέρειας.</p> <p>Το σύνολο υπολογίζεται αυτόματα.</p>
Αιτιολόγηση	Υποβολή στοιχείων σχετικά με τον τρόπο με τον οποίο το ΕΚΤ+ επιτυγχάνει τον στόχο που ορίζεται στο άρθρο 162 της ΣΛΕΕ και σχετικά με την υλοποίηση του ευρωπαϊκού πυλώνα κοινωνικών δικαιωμάτων και ειδικότερα της αρχής 1 «Εκπαίδευση, κατάρτιση και διά βίου μάθηση».
Συλλογή δεδομένων	Ο δείκτης καθορίζεται από τα εκπαιδευτικά επιτεύγματα των συμμετεχόντων κατά την έναρξη της παρέμβασης του ΕΚΤ+. Οι πληροφορίες μπορεί να παρέχονται απευθείας από τον συμμετέχοντα ή να αντλούνται από διοικητική βάση δεδομένων.
Συχνότητα υποβολής στοιχείων	Δύο φορές ετησίως, στο τέλος Ιανουαρίου και στο τέλος Ιουλίου, αρχής γενομένης από το 2022 και έως το 2030.
Σύνδεση με δείκτες	AA
Επικύρωση	<p>Το άθροισμα των δεικτών EECO09, EECO10 και EECO11 θα πρέπει να ισούται με τον συνολικό αριθμό συμμετεχόντων:</p> $(EECO02 + EECO04 + EECO05) = (EECO09 + EECO10 + EECO11)$

ΕΕCO12 — ΣΥΜΜΕΤΕΧΟΝΤΕΣ ΜΕ ΑΝΑΠΗΡΙΕΣ

ΕΕCO12	Συμμετέχοντες με αναπηρίες
Ορισμός	<p>Με βάση τους εθνικούς ορισμούς.</p> <p>Ως «συμμετέχοντες με αναπηρία» νοούνται <i>τα άτομα που είναι εγγεγραμμένα ως άτομα με αναπηρία σύμφωνα με τους εθνικούς ορισμούς.</i></p> <p>Πηγή: Γενική Διεύθυνση Απασχόλησης, Κοινωνικών Υποθέσεων και Κοινωνικής Ένταξης, στατιστικές για τις πολιτικές της αγοράς εργασίας (LMP) — Μεθοδολογία 2018, παράγραφος 315.</p> <p>Η διατύπωση με πλάγιους χαρακτήρες ταυτίζεται με τον ορισμό που παρατίθεται για τις στατιστικές για τις πολιτικές της αγοράς εργασίας (LMP).</p>
Μονάδα	Αριθμός ατόμων
Στόχος	<p>Πρόκειται για την τιμή που αναμένεται να επιτευχθεί έως το τέλος της περιόδου προγραμματισμού.</p> <p>Δεν χρειάζεται να συνδέονται όλοι οι δείκτες με κάποια τιμή-στόχο.</p>
Τιμή βάσης	0 – Πρόκειται για δείκτη εκρών.
Κατανομή	<p>Ανά φύλο (άνδρες, γυναίκες, μη δυαδικά άτομα) και ανά κατηγορία περιφέρειας. <input type="checkbox"/></p> <p>Το σύνολο υπολογίζεται αυτόματα.</p>
Αιτιολόγηση	<p>Υποβολή στοιχείων σχετικά με τον τρόπο με τον οποίο το ΕΚΤ+ επιτυγχάνει τον στόχο που ορίζεται στο άρθρο 162 της ΣΛΕΕ και σχετικά με την υλοποίηση του ευρωπαϊκού πυλώνα κοινωνικών δικαιωμάτων και ειδικότερα της αρχής 3 «Ισότητα ευκαιριών» και της αρχής 17 «Ένταξη ατόμων με αναπηρία».</p>
Συλλογή δεδομένων	<p>Ο παρών δείκτης ανήκει σε ειδική κατηγορία δεδομένων προσωπικού χαρακτήρα [σύμφωνα με το άρθρο 9 του κανονισμού (ΕΕ) 2016/679 για τον ΓΚΠΔ].</p> <p>Οι τιμές για τον παρόντα δείκτη μπορούν να προσδιορίζονται βάσει τεκμηριωμένων εκτιμήσεων που παρέχει ο δικαιούχος. Εναλλακτικά, τα δεδομένα μπορούν να συλλέγονται από τους συμμετέχοντες ή από μητρώα. Οι διαχειριστικές αρχές θα πρέπει να τεκμηριώνουν τις μεθόδους που χρησιμοποιούν.</p>
Συχνότητα υποβολής στοιχείων	Δύο φορές ετησίως, στο τέλος Ιανουαρίου και στο τέλος Ιουλίου, αρχής γενομένης από το 2022 και έως το 2030.
Σύνδεση με δείκτες	ΑΑ
Επικύρωση	Όταν γίνεται αναφορά σε πράξεις που στοχεύουν σε άτομα με αναπηρία, η τιμή του παρόντα δείκτη θα πρέπει να είναι ίση ή να προσεγγίζει τον συνολικό αριθμό συμμετεχόντων.

ΕΕCO13 – ΥΠΗΚΟΟΙ ΤΡΙΤΩΝ ΧΩΡΩΝ

ΕΕCO13	Υπήκοοι τρίτων χωρών
Ορισμός	Ως «υπήκοος τρίτης χώρας» νοείται κάθε πρόσωπο που δεν είναι πολίτης της Ένωσης, συμπεριλαμβανομένων των ανιθαγενών και των προσώπων απροσδιόριστης ιθαγένειας.
Μονάδα	Αριθμός ατόμων
Στόχος	Πρόκειται για την τιμή που αναμένεται να επιτευχθεί έως το τέλος της περιόδου προγραμματισμού. Δεν χρειάζεται να συνδέονται όλοι οι δείκτες με κάποια τιμή-στόχο.
Τιμή βάσης	0 – Πρόκειται για δείκτη εκκρών.
Κατανομή	Ανά φύλο (άνδρες, γυναίκες, μη δυαδικά άτομα) και ανά κατηγορία περιφέρειας. Το σύνολο υπολογίζεται αυτόματα.
Αιτιολόγηση	Υποβολή στοιχείων σχετικά με τον τρόπο με τον οποίο το ΕΚΤ+ επιτυγχάνει τον στόχο που ορίζεται στο άρθρο 162 της ΣΛΕΕ και σχετικά με την υλοποίηση του ευρωπαϊκού πυλώνα κοινωνικών δικαιωμάτων και ειδικότερα της αρχής 3 «Ισότητα ευκαιριών».
Συλλογή δεδομένων	Ο δείκτης αναφέρεται στην εθνικότητα των συμμετεχόντων κατά την έναρξη της παρέμβασης του ΕΚΤ+. Οι τιμές για τον παρόντα δείκτη μπορούν να προσδιορίζονται βάσει τεκμηριωμένων εκτιμήσεων που παρέχει ο δικαιούχος. Εναλλακτικά, τα δεδομένα μπορούν να συλλέγονται από τους συμμετέχοντες ή από μητρώα. Οι διαχειριστικές αρχές θα πρέπει να τεκμηριώνουν τις μεθόδους που χρησιμοποιούν.
Συχνότητα υποβολής στοιχείων	Δύο φορές ετησίως, στο τέλος Ιανουαρίου και στο τέλος Ιουλίου, αρχής γενομένης από το 2022 και έως το 2030.
Σύνδεση με δείκτες	ΑΑ
Επικύρωση	Όταν γίνεται αναφορά σε πράξεις που στοχεύουν σε υπηκόους τρίτων χωρών, η τιμή του παρόντα δείκτη θα πρέπει να είναι ίση ή να προσεγγίζει τον συνολικό αριθμό συμμετεχόντων της πράξης.

ΕΕC014 — ΣΥΜΜΕΤΕΧΟΝΤΕΣ ΑΛΛΟΔΑΠΗΣ ΠΡΟΕΛΕΥΣΗΣ

ΕΕC014	Συμμετέχοντες αλλοδαπής προέλευσης
Ορισμός	Με βάση τους εθνικούς ορισμούς. Κάθε διαχειριστική αρχή/κράτος μέλος θα πρέπει να χρησιμοποιεί τον ορισμό που αντικατοπτρίζει τις τρέχουσες πρακτικές σε εθνικό ή περιφερειακό επίπεδο. Ελλείψει τέτοιου ορισμού, μπορούν να καταρτίσουν έναν ορισμό που να ανταποκρίνεται καλύτερα στις ανάγκες τους. Ο ορισμός που θα χρησιμοποιηθεί πρέπει να τεκμηριώνεται.
Μονάδα	Αριθμός ατόμων
Στόχος	Πρόκειται για την τιμή που αναμένεται να επιτευχθεί έως το τέλος της περιόδου προγραμματισμού. Δεν χρειάζεται να συνδέονται όλοι οι δείκτες με κάποια τιμή-στόχο.
Τιμή βάσης	0 – Πρόκειται για δείκτη εκρών.
Κατανομή	Ανά φύλο (άνδρες, γυναίκες, μη δυαδικά άτομα) και ανά κατηγορία περιφέρειας. Το σύνολο υπολογίζεται αυτόματα.
Αιτιολόγηση	Υποβολή στοιχείων σχετικά με τον τρόπο με τον οποίο το ΕΚΤ+ επιτυγχάνει τον στόχο που ορίζεται στο άρθρο 162 της ΣΛΕΕ και σχετικά με την υλοποίηση του ευρωπαϊκού πυλώνα κοινωνικών δικαιωμάτων και ειδικότερα της αρχής 3 «Ισότητα ευκαιριών».
Συλλογή δεδομένων	Οι τιμές για τον παρόντα δείκτη μπορούν να προσδιορίζονται βάσει τεκμηριωμένων εκτιμήσεων που παρέχει ο δικαιούχος. Εναλλακτικά, τα δεδομένα μπορούν να συλλέγονται από τους συμμετέχοντες ή από μητρώα. Οι διαχειριστικές αρχές θα πρέπει να τεκμηριώνουν τις μεθόδους που χρησιμοποιούν.
Συχνότητα υποβολής στοιχείων	Δύο φορές ετησίως, στο τέλος Ιανουαρίου και στο τέλος Ιουλίου, αρχής γενομένης από το 2022 και έως το 2030.
Σύνδεση με δείκτες	AA
Επικύρωση	Όταν γίνεται αναφορά σε πράξεις που στοχεύουν σε συμμετέχοντες αλλοδαπής προέλευσης, η τιμή του παρόντα δείκτη θα πρέπει να είναι ίση ή να προσεγγίζει τον συνολικό αριθμό συμμετεχόντων της πράξης.

ΕΕCΟ15 — ΜΕΙΟΝΟΤΗΤΕΣ (ΣΥΜΠΕΡΙΛΑΜΒΑΝΟΜΕΝΩΝ ΠΕΡΙΘΩΡΙΟΠΟΙΗΜΕΝΩΝ ΚΟΙΝΟΤΗΤΩΝ, ΟΠΩΣ ΟΙ ΡΟΜΑ)

ΕΕCΟ15	Μειονότητες (συμπεριλαμβανομένων περιθωριοποιημένων κοινοτήτων, όπως οι Ρομά).
Ορισμός	Με βάση τους εθνικούς ορισμούς. Κάθε διαχειριστική αρχή/κράτος μέλος θα πρέπει να χρησιμοποιεί τον ορισμό που αντικατοπτρίζει τις τρέχουσες πρακτικές σε εθνικό ή περιφερειακό επίπεδο. Ελλείψει τέτοιου ορισμού, μπορούν να χρησιμοποιήσουν ή να καταρτίσουν έναν ορισμό που να ανταποκρίνεται καλύτερα στις ανάγκες τους. Ο ορισμός που θα χρησιμοποιηθεί πρέπει να τεκμηριώνεται.
Μονάδα	Αριθμός ατόμων
Στόχος	Πρόκειται για την τιμή που αναμένεται να επιτευχθεί έως το τέλος της περιόδου προγραμματισμού. Δεν χρειάζεται να συνδέονται όλοι οι δείκτες με κάποια τιμή-στόχο.
Τιμή βάσης	0 – Πρόκειται για δείκτη εκρών.
Κατανομή	Ανά φύλο (άνδρες, γυναίκες, μη δυαδικά άτομα) και ανά κατηγορία περιφέρειας. Το σύνολο υπολογίζεται αυτόματα.
Αιτιολόγηση	Υποβολή στοιχείων σχετικά με τον τρόπο με τον οποίο το ΕΚΤ+ επιτυγχάνει τον στόχο που ορίζεται στο άρθρο 162 της ΣΛΕΕ και σχετικά με την υλοποίηση του ευρωπαϊκού πυλώνα κοινωνικών δικαιωμάτων και ειδικότερα της αρχής 3 «Ισότητα ευκαιριών», καθώς και σχετικά με την εφαρμογή της σύστασης του Συμβουλίου, του Δεκεμβρίου 2013, για αποτελεσματικά μέτρα ένταξης των Ρομά.
Συλλογή δεδομένων	Ο παρών δείκτης ανήκει σε ειδική κατηγορία δεδομένων προσωπικού χαρακτήρα (σύμφωνα με το άρθρο 9 του κανονισμού (ΕΕ) 2016/679 (ΓΚΠΔ)). Οι τιμές για τον παρόντα δείκτη μπορούν να προσδιορίζονται βάσει τεκμηριωμένων εκτιμήσεων που παρέχει ο δικαιούχος. Εναλλακτικά, τα δεδομένα μπορούν να συλλέγονται από τους συμμετέχοντες ή από μητρώα. Οι διαχειριστικές αρχές θα πρέπει να τεκμηριώνουν τις μεθόδους που χρησιμοποιούν.
Συχνότητα υποβολής στοιχείων	Δύο φορές ετησίως, στο τέλος Ιανουαρίου και στο τέλος Ιουλίου, αρχής γενομένης από το 2022 και έως το 2030.
Σύνδεση με δείκτες	ΑΑ
Επικύρωση	Όταν γίνεται αναφορά σε πράξεις που στοχεύουν σε μειονότητες, η τιμή του παρόντα δείκτη θα πρέπει να είναι ίση ή να προσεγγίζει τον συνολικό αριθμό συμμετεχόντων.

ΕΕCO16 — Άστεγοι ή άτομα που αντιμετωπίζουν στεγαστικό αποκλεισμό

ΕΕCO16	Άστεγοι ή άτομα που αντιμετωπίζουν στεγαστικό αποκλεισμό
Ορισμός	Με βάση τους εθνικούς ορισμούς. Άτομα που ορίζονται ως άστεγοι ή που αντιμετωπίζουν στεγαστικό αποκλεισμό σύμφωνα με τους εθνικούς ορισμούς. Ελλείψει τέτοιου ορισμού, το κράτος μέλος/η διαχειριστική αρχή μπορούν να καταρτίσουν έναν ορισμό που να ανταποκρίνεται καλύτερα στις ανάγκες τους. Ο ορισμός που θα χρησιμοποιηθεί πρέπει να τεκμηριώνεται.
Μονάδα	Αριθμός ατόμων
Στόχος	Πρόκειται για την τιμή που αναμένεται να επιτευχθεί έως το τέλος της περιόδου προγραμματισμού. Δεν χρειάζεται να συνδέονται όλοι οι δείκτες με κάποια τιμή-στόχο.
Τιμή βάσης	0 – Πρόκειται για δείκτη εκρών.
Κατανομή	Ανά φύλο (άνδρες, γυναίκες, μη δυαδικά άτομα) και ανά κατηγορία περιφέρειας. Το σύνολο υπολογίζεται αυτόματα.
Αιτιολόγηση	Υποβολή στοιχείων σχετικά με τον τρόπο με τον οποίο το ΕΚΤ+ επιτυγχάνει τον στόχο που ορίζεται στο άρθρο 162 της ΣΛΕΕ και σχετικά με την υλοποίηση του ευρωπαϊκού πυλώνα κοινωνικών δικαιωμάτων και ειδικότερα της αρχής 3 «Ισότητα ευκαιριών» και της αρχής 19 «Στέγαση και βοήθεια για τους αστέγους».
Συλλογή δεδομένων	Οι τιμές για τον παρόντα δείκτη μπορούν να προσδιορίζονται βάσει τεκμηριωμένων εκτιμήσεων που παρέχει ο δικαιούχος. Εναλλακτικά, τα δεδομένα μπορούν να συλλέγονται από τους συμμετέχοντες ή από μητρώα. Οι διαχειριστικές αρχές θα πρέπει να τεκμηριώνουν τις μεθόδους που χρησιμοποιούν.
Συχνότητα υποβολής στοιχείων	Δύο φορές ετησίως, στο τέλος Ιανουαρίου και στο τέλος Ιουλίου, αρχής γενομένης από το 2022 και έως το 2030.
Σύνδεση με δείκτες	ΑΑ
Επικύρωση	Όταν γίνεται αναφορά σε πράξεις που στοχεύουν σε αστέγους, η τιμή του παρόντα δείκτη θα πρέπει να είναι ίση ή να προσεγγίζει τον συνολικό αριθμό συμμετεχόντων.

ΕΕCΟ17 — ΣΥΜΜΕΤΕΧΟΝΤΕΣ ΑΠΟ ΑΓΡΟΤΙΚΕΣ ΠΕΡΙΟΧΕΣ

ΕΕCΟ17	Συμμετέχοντες απο αγροτικές περιοχές Ο παρών δείκτης δεν ισχύει για τον ΕΣ (Ιβ).
Ορισμός	«Από αγροτικές περιοχές» νοούνται τα άτομα που διαμένουν σε αραιοκατοικημένες περιοχές, σύμφωνα με την ταξινόμηση του βαθμού αστικοποίησης (DEGURBA, κατηγορία 3). Πηγή: Eurostat, Βαθμός αστικοποίησης, μεθοδολογία. Η ταξινόμηση DEGURBA 2020 μπορεί να χρησιμοποιείται καθόλη τη διάρκεια της περιόδου προγραμματισμού ³² .
Μονάδα	Αριθμός ατόμων
Στόχος	Πρόκειται για την τιμή που αναμένεται να επιτευχθεί έως το τέλος της περιόδου προγραμματισμού. Δεν χρειάζεται να συνδέονται όλοι οι δείκτες με κάποια τιμή-στόχο.
Τιμή βάσης	0 – Πρόκειται για δείκτη εκρών.
Κατανομή	Ανά φύλο (άνδρες, γυναίκες, μη δυαδικά άτομα) και ανά κατηγορία περιφέρειας. Το σύνολο υπολογίζεται αυτόματα.
Αιτιολόγηση	Υποβολή στοιχείων σχετικά με τον τρόπο με τον οποίο το ΕΚΤ+ επιτυγχάνει τον στόχο που ορίζεται στο άρθρο 162 της ΣΛΕΕ και σχετικά με την υλοποίηση του ευρωπαϊκού πυλώνα κοινωνικών δικαιωμάτων και ειδικότερα της αρχής 3 «Ισότητα ευκαιριών» και της αρχής 20 «Πρόσβαση σε βασικές υπηρεσίες».
Συλλογή δεδομένων	Οι τιμές για τον παρόντα δείκτη μπορούν να προσδιορίζονται βάσει τεκμηριωμένων εκτιμήσεων που παρέχει ο δικαιούχος. Εναλλακτικά, τα δεδομένα μπορούν να συλλέγονται από τους συμμετέχοντες ή από μητρώα. Οι διαχειριστικές αρχές θα πρέπει να τεκμηριώνουν τις μεθόδους που χρησιμοποιούν.
Συχνότητα υποβολής στοιχείων	Δύο φορές ετησίως, στο τέλος Ιανουαρίου και στο τέλος Ιουλίου, αρχής γενομένης από το 2022 και έως το 2030.
Σύνδεση με δείκτες	ΑΑ
Επικύρωση	Όταν γίνεται αναφορά σε πράξεις που στοχεύουν κυρίως σε άτομα που διαμένουν σε αγροτικές περιοχές, η τιμή του παρόντα δείκτη θα πρέπει να είναι ίση ή να προσεγγίζει τον συνολικό αριθμό συμμετεχόντων.

³² <https://ec.europa.eu/eurostat/web/degree-of-urbanisation/background>

ΕΕCO18 — ΑΡΙΘΜΟΣ ΥΠΟΣΤΗΡΙΖΟΜΕΝΩΝ ΔΗΜΟΣΙΩΝ ΔΙΟΙΚΗΣΕΩΝ Η ΔΗΜΟΣΙΩΝ ΥΠΗΡΕΣΙΩΝ ΣΕ ΕΘΝΙΚΟ, ΠΕΡΙΦΕΡΕΙΑΚΟ Η ΤΟΠΙΚΟ ΕΠΙΠΕΔΟ

ΕΕCO18	Αριθμός υποστηριζόμενων δημοσίων διοικήσεων η δημοσίων υπηρεσιών σε εθνικό, περιφερειακό ή τοπικό επίπεδο
Ορισμός	<p><i>Η δημόσια διοίκηση θεωρείται ότι περιλαμβάνει: την εκτελεστική και νομοθετική διοίκηση των κεντρικών, περιφερειακών και τοπικών φορέων· τη διαχείριση και την εποπτεία φορολογικών υποθέσεων (λειτουργία φορολογικών καθεστώτων· είσπραξη τελών/φόρων επί των αγαθών και έρευνα για φορολογικές παραβάσεις· τελωνειακή διοίκηση)· την εκτέλεση του προϋπολογισμού και τη διαχείριση των δημοσίων πόρων και του δημόσιου χρέους (συγκέντρωση και είσπραξη χρηματικών ποσών και έλεγχος της εκταμίευσής τους)· τη διαχείριση της συνολικής πολιτικής έρευνας και ανάπτυξης (της κοινωνίας των πολιτών) και των σχετικών κονδυλίων· τη διοίκηση και τη λειτουργία του συνολικού οικονομικού και κοινωνικού σχεδιασμού και των στατιστικών υπηρεσιών στα διάφορα επίπεδα διακυβέρνησης.</i></p> <p>Οι δημόσιες υπηρεσίες αναφέρονται σε κάθε δημόσιο ή ιδιωτικό φορέα ο οποίος παρέχει υπηρεσία στο κοινό. Το ιδιωτικό στοιχείο του παρόντα ορισμού αφορά περιπτώσεις στις οποίες ορισμένες υπηρεσίες ανατίθενται από το κράτος σε μεγάλους ιδιωτικούς ή ημι-ιδιωτικούς παρόχους, δηλαδή ιδιωτικούς φορείς με δημόσιο λειτουργία.</p> <p>Πηγή: Eurostat, NACE αναθ. 2 — Στατιστική ταξινόμηση των οικονομικών δραστηριοτήτων στην Ευρωπαϊκή Κοινότητα, 2008 (σ. 286)</p> <p>Η διατύπωση με πλάγιους χαρακτήρες ταυτίζεται με τον ορισμό της Eurostat.</p>
Μονάδα	Αριθμός οντοτήτων
Στόχος	Πρόκειται για την τιμή που αναμένεται να επιτευχθεί έως το τέλος της περιόδου προγραμματισμού. Δεν χρειάζεται να συνδέονται όλοι οι δείκτες με κάποια τιμή-στόχο.
Τιμή βάσης	0 – Πρόκειται για δείκτη εκρών.
Κατανομή	Ανά κατηγορία περιφέρειας.
Αιτιολόγηση	<p>Τα κράτη μέλη επικεντρώνουν τους πόρους του ΕΚΤ+ στο πλαίσιο της επιμερισμένης διαχείρισης σε παρεμβάσεις με σκοπό την αντιμετώπιση των προκλήσεων που προσδιορίζονται στα εθνικά προγράμματα μεταρρυθμίσεων, στο πλαίσιο του Ευρωπαϊκού Εξαμήνου, καθώς και στις σχετικές ειδικές ανά χώρα συστάσεις που εκδίδονται σύμφωνα με το άρθρο 121 παράγραφος 2 και το άρθρο 148 παράγραφος 4 της ΣΛΕΕ. Δεδομένου ότι σημαντικό μέρος των εν λόγω προκλήσεων είναι συστημικό, το ΕΚΤ+ θα συγχρηματοδοτεί τη στήριξη δράσεων συστημικού και διαρθρωτικού τύπου σε όλους τους ειδικούς στόχους. Η τιμή του παρόντα δείκτη θα αποτελεί σημαντική ένδειξη του τρόπου με τον οποίο χρησιμοποιείται το ΕΚΤ+ για τη στήριξη συστημικών αλλαγών.</p> <p>Επιπλέον, το ΕΚΤ+ συμβάλλει επίσης στην επίτευξη των στόχων πολιτικής άλλων ταμείων (ΣΠ), συμπεριλαμβανομένης της συστημικής στήριξης σε οντότητες, και ειδικότερα όσον αφορά τον ΣΠ 1 και 2.</p>
Συλλογή δεδομένων	Οι πληροφορίες αυτές θα πρέπει να συλλέγονται από διοικητικά έγγραφα, για παράδειγμα από συμφωνίες επιχορήγησης.

	Θα πρέπει να καταγράφεται μόνο η δημόσια διοίκηση ή οι δημόσιες υπηρεσίες οι οποίες διέθεσαν ειδικές δαπάνες. Δεν περιλαμβάνονται οι δαπάνες τεχνικής βοήθειας.
Συχνότητα υποβολής στοιχείων	Δύο φορές ετησίως, στο τέλος Ιανουαρίου και στο τέλος Ιουλίου, αρχής γενομένης από το 2022 και έως το 2030.
Σύνδεση με δείκτες	ΑΑ
Επικύρωση	ΑΑ

ΕΕCO19 — ΑΡΙΘΜΟΣ ΥΠΟΣΤΗΡΙΖΟΜΕΝΩΝ ΠΟΛΥ ΜΙΚΡΩΝ, ΜΙΚΡΩΝ ΚΑΙ ΜΕΣΑΙΩΝ ΕΠΙΧΕΙΡΗΣΕΩΝ

ΕΕCO19	Αριθμός υποστηριζόμενων πολύ μικρών, μικρών και μεσαίων επιχειρήσεων (συμπεριλαμβανομένων συνεταιριστικών και κοινωνικών επιχειρήσεων)
Ορισμός	<p>Επιχείρηση θεωρείται κάθε οντότητα η οποία ασκεί οικονομική δραστηριότητα, ανεξάρτητα από τη νομική μορφή της, και περιλαμβάνει συνεταιριστικές επιχειρήσεις και επιχειρήσεις της κοινωνικής οικονομίας.</p> <p>Η κατηγορία των πολύ μικρών, μικρών και μεσαίων επιχειρήσεων (ΜΜΕ) αποτελείται από επιχειρήσεις που απασχολούν λιγότερους από 250 εργαζόμενους και των οποίων ο ετήσιος κύκλος εργασιών δεν υπερβαίνει τα 50 εκατομμύρια EUR και/ή το σύνολο του ετήσιου ισολογισμού δεν υπερβαίνει τα 43 εκατομμύρια EUR.</p> <p>Πηγή: Σύσταση της Επιτροπής, της 6ης Μαΐου 2003, σχετικά με τον ορισμό των πολύ μικρών, των μικρών και των μεσαίων επιχειρήσεων (2003/361/ΕΚ) (άρθρα 1 και 2).</p>
Μονάδα	Αριθμός επιχειρήσεων
Στόχος	<p>Πρόκειται για την τιμή που αναμένεται να επιτευχθεί έως το τέλος της περιόδου προγραμματισμού.</p> <p>Δεν χρειάζεται να συνδέονται όλοι οι δείκτες με κάποια τιμή-στόχο.</p>
Τιμή βάσης	0 – Πρόκειται για δείκτη εκρών.
Κατανομή	Ανά κατηγορία περιφέρειας.
Αιτιολόγηση	<p>Υποβολή στοιχείων σχετικά με τον τρόπο με τον οποίο το ΕΚΤ+ επιτυγχάνει τον στόχο που ορίζεται στο άρθρο 162 της ΣΛΕΕ και σχετικά με την υλοποίηση του ευρωπαϊκού πυλώνα κοινωνικών δικαιωμάτων και ειδικότερα της αρχής 5 «Ασφαλής και ευπροσάρμοστη απασχόληση», της αρχής 6 «Μισθοί» και της αρχής 10 «Υγιές, ασφαλές και κατάλληλα προσαρμοσμένο περιβάλλον εργασίας και προστασία δεδομένων».</p> <p>Οι ΜΜΕ, οι κύριοι εργοδότες του εργατικού δυναμικού της Ευρώπης, διαδραματίζουν άμεσο ρόλο στην υλοποίηση των πολιτικών που υποστηρίζονται από το ΕΚΤ+. Στο πλαίσιο των πολιτικών που αποσκοπούν στη βελτίωση της πρόσβασης στην απασχόληση, οι ΜΜΕ λαμβάνουν στήριξη όσον αφορά τις προσλήψεις, και ιδίως μειονεκτούντων ατόμων. Οι ΜΜΕ αποτελούν στόχο των πολιτικών που αποσκοπούν στη βελτίωση της προσαρμοστικότητας των επιχειρήσεων.</p>
Συλλογή δεδομένων	<p>Οι πληροφορίες αυτές θα πρέπει να συλλέγονται από διοικητικά έγγραφα, για παράδειγμα από συμφωνίες επιχορήγησης.</p> <p>Θα πρέπει να καταγράφονται μόνο οι επιχειρήσεις που διέθεσαν ειδικές δαπάνες. Δεν περιλαμβάνονται οι δαπάνες τεχνικής βοήθειας.</p>
Συχνότητα υποβολής στοιχείων	Δύο φορές ετησίως, στο τέλος Ιανουαρίου και στο τέλος Ιουλίου, αρχής γενομένης από το 2022 και έως το 2030.
Σύνδεση με δείκτες	ΑΑ
Επικύρωση	ΑΑ

EECR01 — ΣΥΜΜΕΤΕΧΟΝΤΕΣ ΠΟΥ ΑΝΑΖΗΤΟΥΝ ΕΡΓΑΣΙΑ ΑΜΕΣΩΣ ΜΕΤΑ ΤΗ ΣΥΜΜΕΤΟΧΗ ΤΟΥΣ

EECR01	<p>Συμμετέχοντες που αναζητούν εργασία αμέσως μετά τη συμμετοχή τους.</p> <p>Ο παρών δείκτης δεν ισχύει για τον ΕΣ (Ιβ).</p>
Ορισμός	<p>Άτομα τα οποία ήταν μη ενεργά κατά την έναρξη της συμμετοχής τους στην πράξη του ΕΚΤ+ και τα οποία άρχισαν να δραστηριοποιούνται σε αναζήτηση εργασίας αμέσως μετά τη λήξη της συμμετοχής τους.</p> <ul style="list-style-type: none"> • Ο όρος «αδρανή άτομα» ορίζεται όπως στον δείκτη «οικονομικώς αδρανή άτομα» ανωτέρω. • Ως «άτομα που δραστηριοποιούνται σε αναζήτηση εργασίας» νοούνται άτομα τα οποία συνήθως δεν εργάζονται, είναι διαθέσιμα για εργασία και αναζητούν ενεργά εργασία, όπως ορίζεται στον δείκτη «Άνεργοι». <p>Τα άτομα που έχουν εγγραφεί προσφάτως στις δημόσιες υπηρεσίες απασχόλησης ως άτομα που αναζητούν εργασία θα πρέπει πάντα να προσμετρώνται, ακόμη και αν δεν είναι άμεσα διαθέσιμα για εργασία.</p>
Μονάδα	Αριθμός ατόμων
Στόχος	<p>Πρόκειται για την τιμή που αναμένεται να επιτευχθεί έως το τέλος της περιόδου προγραμματισμού.</p> <p>Δεν χρειάζεται να συνδέονται όλοι οι δείκτες με κάποια τιμή-στόχο.</p>
Τιμή αναφοράς	Οι τιμές αναφοράς χρησιμοποιούνται για τον καθορισμό στόχων και μπορούν να βασίζονται σε ποσοστά επιτυχίας παρεμφερών υφιστάμενων ή προηγούμενων παρεμβάσεων
Κατανομή	<p>Ανά φύλο (άνδρες, γυναίκες, μη δυαδικά άτομα) και ανά κατηγορία περιφέρειας.</p> <p>Το σύνολο υπολογίζεται αυτόματα.</p>
Αιτιολόγηση	Υποβολή στοιχείων σχετικά με τον τρόπο με τον οποίο το ΕΚΤ+ επιτυγχάνει τον στόχο που ορίζεται στο άρθρο 162 της ΣΛΕΕ και σχετικά με την υλοποίηση του ευρωπαϊκού πυλώνα κοινωνικών δικαιωμάτων και ειδικότερα της αρχής 4 «Ενεργός υποστήριξη για την εξεύρεση απασχόλησης».
Συλλογή δεδομένων	Οι πληροφορίες μπορεί να παρέχονται απευθείας από τον συμμετέχοντα ή να αντλούνται από διοικητική βάση δεδομένων.
Συχνότητα υποβολής στοιχείων	Δύο φορές ετησίως, στο τέλος Ιανουαρίου και στο τέλος Ιουλίου, αρχής γενομένης από το 2022 και έως το 2030.
Σύνδεση με δείκτες	EEC004
Επικύρωση	Ο παρών δείκτης ισχύει μόνο για τους οικονομικώς αδρανή συμμετέχοντες.

	<p>Ως εκ τούτου, η τιμή του δεν μπορεί να υπερβαίνει την τιμή του δείκτη EECO04 «οικονομικώς αδρανή άτομα»: $EECR01 \leq EECO04$</p> <p>Το άθροισμα των συμμετεχόντων που αναζητούν εργασία αμέσως μετά τη λήξη της συμμετοχής τους και των συμμετεχόντων που βρήκαν εργασία αμέσως μετά τη λήξη της συμμετοχής τους δεν θα πρέπει να είναι μεγαλύτερο από το άθροισμα των συμμετεχόντων που ήταν άνεργοι ή οικονομικά μη ενεργοί. $EECR01 + EECR04 \leq EECO02 + EECO04$</p>
--	---

EECR02 — ΣΥΜΜΕΤΕΧΟΝΤΕΣ ΠΟΥ ΠΑΡΑΚΟΛΟΥΘΟΥΝ ΠΡΟΓΡΑΜΜΑΤΑ ΕΚΠΑΙΔΕΥΣΗΣ Η ΚΑΤΑΡΤΙΣΗΣ ΑΜΕΣΩΣ ΜΕΤΑ ΤΗ ΣΥΜΜΕΤΟΧΗ ΤΟΥΣ

EECR02	<p>Συμμετέχοντες που παρακολουθούν προγράμματα εκπαίδευσης ή κατάρτισης αμέσως μετά τη συμμετοχή τους.</p> <p>Ο παρών δείκτης δεν ισχύει για τον ΕΣ (Ιβ).</p>
Ορισμός	Άτομα που έχουν λάβει στήριξη από το ΕΚΤ+ και που άρχισαν να συμμετέχουν πρόσφατα σε δραστηριότητες εκπαίδευσης (διά βίου μάθηση, τυπική εκπαίδευση) ή κατάρτισης (κατάρτιση εκτός του χώρου εργασίας/στον χώρο εργασίας, επαγγελματική κατάρτιση κ.λπ.) αμέσως μετά τη λήξη της συμμετοχής τους στην πράξη του ΕΚΤ+.
Μονάδα	Αριθμός ατόμων
Στόχος	<p>Πρόκειται για την τιμή που αναμένεται να επιτευχθεί έως το τέλος της περιόδου προγραμματισμού.</p> <p>Δεν χρειάζεται να συνδέονται όλοι οι δείκτες με κάποια τιμή-στόχο.</p>
Τιμή αναφοράς	Οι τιμές αναφοράς χρησιμοποιούνται για τον καθορισμό στόχων και μπορούν να βασίζονται σε ποσοστά επιτυχίας παρεμφερών υφιστάμενων ή προηγούμενων παρεμβάσεων.
Κατανομή	<p>Ανά φύλο (άνδρες, γυναίκες, μη δυαδικά άτομα) και ανά κατηγορία περιφέρειας.</p> <p>Το σύνολο υπολογίζεται αυτόματα.</p>
Αιτιολόγηση	Υποβολή στοιχείων σχετικά με τον τρόπο με τον οποίο το ΕΚΤ+ επιτυγχάνει τον στόχο που ορίζεται στο άρθρο 162 της ΣΛΕΕ και σχετικά με την υλοποίηση του ευρωπαϊκού πυλώνα κοινωνικών δικαιωμάτων και ειδικότερα της αρχής 1 «Εκπαίδευση, κατάρτιση και διά βίου μάθηση».
Συλλογή δεδομένων	Οι πληροφορίες μπορεί να παρέχονται απευθείας από τον συμμετέχοντα ή να αντλούνται από διοικητική βάση δεδομένων.
Συχνότητα υποβολής στοιχείων	Δύο φορές ετησίως, στο τέλος Ιανουαρίου και στο τέλος Ιουλίου, αρχής γενομένης από το 2022 και έως το 2030.
Σύνδεση με δείκτες	EECO02, EECO04, EECO05
Επικύρωση	<p>Ο αριθμός των συμμετεχόντων που παρακολουθούν εκπαίδευση ή κατάρτιση αμέσως μετά τη λήξη της συμμετοχής τους δεν θα πρέπει να είναι μεγαλύτερος από τον συνολικό αριθμό των συμμετεχόντων.</p> $EECR02 \leq EECO02 + EECO04 + EECO05$

EECR03 — ΣΥΜΜΕΤΕΧΟΝΤΕΣ ΠΟΥ ΑΠΟΚΤΟΥΝ ΤΥΠΙΚΟ ΕΠΑΓΓΕΛΜΑΤΙΚΟ ΠΡΟΣΟΝ ΑΜΕΣΩΣ ΜΕΤΑ ΤΗ ΣΥΜΜΕΤΟΧΗ ΤΟΥΣ

EECR03	<p>Συμμετέχοντες που αποκτούν τυπικό επαγγελματικό προσόν αμέσως μετά τη συμμετοχή τους.</p> <p>Ο παρών δείκτης δεν ισχύει για τον ΕΣ Ιβ).</p>
Ορισμός	<p>Άτομα που έχουν λάβει στήριξη από το ΕΚΤ+ και τα οποία απέκτησαν εξειδίκευση αμέσως μετά τη λήξη της συμμετοχής τους στην πράξη του ΕΚΤ+.</p> <p><i>Ως «εξειδίκευση» νοείται το επίσημο αποτέλεσμα μιας διαδικασίας αξιολόγησης και επικύρωσης, το οποίο επιτυγχάνεται όταν ο αρμόδιος φορέας διαπιστώνει ότι ένα άτομο έχει επιτύχει μαθησιακά αποτελέσματα που ανταποκρίνονται σε συγκεκριμένες προδιαγραφές.</i></p> <p>Πηγή: Ευρωπαϊκή Επιτροπή, ευρωπαϊκό πλαίσιο επαγγελματικών προσόντων — https://ec.europa.eu/ploteus/glossary.</p> <p>Η διατύπωση με πλάγιους χαρακτήρες ταυτίζεται με τον ορισμό του ΕΠΕΠ.</p>
Μονάδα	Αριθμός ατόμων
Στόχος	<p>Πρόκειται για την τιμή που αναμένεται να επιτευχθεί έως το τέλος της περιόδου προγραμματισμού.</p> <p>Δεν χρειάζεται να συνδέονται όλοι οι δείκτες με κάποια τιμή-στόχο.</p>
Τιμή αναφοράς	Οι τιμές αναφοράς χρησιμοποιούνται για τον καθορισμό στόχων και μπορούν να βασίζονται σε ποσοστά επιτυχίας παρεμφερών υφιστάμενων ή προηγούμενων παρεμβάσεων.
Κατανομή	<p>Ανά φύλο (άνδρες, γυναίκες, μη δυαδικά άτομα) και ανά κατηγορία περιφέρειας.</p> <p>Το σύνολο υπολογίζεται αυτόματα.</p>
Αιτιολόγηση	Υποβολή στοιχείων σχετικά με τον τρόπο με τον οποίο το ΕΚΤ+ επιτυγχάνει τον στόχο που ορίζεται στο άρθρο 162 της ΣΛΕΕ και σχετικά με την υλοποίηση του ευρωπαϊκού πυλώνα κοινωνικών δικαιωμάτων και ειδικότερα της αρχής 1 «Εκπαίδευση, κατάρτιση και διά βίου μάθηση».
Συλλογή δεδομένων	Οι πληροφορίες μπορεί να παρέχονται απευθείας από τον συμμετέχοντα ή να αντλούνται από διοικητική βάση δεδομένων.
Συχνότητα υποβολής στοιχείων	Δύο φορές ετησίως, στο τέλος Ιανουαρίου και στο τέλος Ιουλίου, αρχής γενομένης από το 2022 και έως το 2030.
Σύνδεση με δείκτες	EECO02· EECO04· EECO05
Επικύρωση	<p>Ο αριθμός των συμμετεχόντων που αποκτούν εξειδίκευση αμέσως μετά τη λήξη της συμμετοχής τους δεν θα πρέπει να είναι μεγαλύτερος από τον συνολικό αριθμό των συμμετεχόντων.</p> $EECR03 \leq EECO02 + EECO04 + EECO05$

EECR04 — ΣΥΜΜΕΤΕΧΟΝΤΕΣ ΠΟΥ ΕΡΓΑΖΟΝΤΑΙ ΑΜΕΣΩΣ ΜΕΤΑ ΤΗ ΛΗΞΗ ΤΗΣ ΣΥΜΜΕΤΟΧΗΣ ΤΟΥΣ

EECR04	Συμμετέχοντες που εργάζονται, συμπεριλαμβανομένης της αυτοαπασχόλησης, αμέσως μετά τη λήξη της συμμετοχής τους. Ο παρών δείκτης δεν ισχύει για τον ΕΣ (Ιβ).
Ορισμός	Άνεργοι ή οικονομικώς αδρανή άτομα που έχουν λάβει στήριξη από το ΕΚΤ+ και εργάζονται, συμπεριλαμβανομένης της αυτοαπασχόλησης, αμέσως μετά τη λήξη της συμμετοχής τους στην πράξη του ΕΚΤ+. <ul style="list-style-type: none"> • Ο όρος «άνεργοι» ορίζεται όπως στον δείκτη «Άνεργοι, συμπεριλαμβανομένων των μακροχρόνια ανέργων». • Ο όρος «μη ενεργά άτομα» ορίζεται όπως στον δείκτη «οικονομικώς αδρανή άτομα». • Η φράση «εργάζονται, συμπεριλαμβανομένης της αυτοαπασχόλησης» ορίζεται όπως στον δείκτη «Απασχολούμενοι, συμπεριλαμβανομένων των αυτοαπασχολούμενων».
Μονάδα	Αριθμός ατόμων
Στόχος	Πρόκειται για την τιμή που αναμένεται να επιτευχθεί έως το τέλος της περιόδου προγραμματισμού. Δεν χρειάζεται να συνδέονται όλοι οι δείκτες με κάποια τιμή-στόχο.
Τιμή αναφοράς	Οι τιμές αναφοράς χρησιμοποιούνται για τον καθορισμό στόχων και μπορούν να βασίζονται σε ποσοστά επιτυχίας παρεμφερών υφιστάμενων ή προηγούμενων παρεμβάσεων.
Κατανομή	Ανά φύλο (άνδρες, γυναίκες, μη δυαδικά άτομα) και ανά κατηγορία περιφέρειας. Το σύνολο υπολογίζεται αυτόματα.
Αιτιολόγηση	Υποβολή στοιχείων σχετικά με τον τρόπο με τον οποίο το ΕΚΤ+ επιτυγχάνει τον στόχο που ορίζεται στο άρθρο 162 της ΣΛΕΕ και σχετικά με την υλοποίηση του ευρωπαϊκού πυλώνα κοινωνικών δικαιωμάτων και ειδικότερα της αρχής 4 «Ενεργός υποστήριξη για την εξεύρεση απασχόλησης».
Συλλογή δεδομένων	Οι πληροφορίες μπορεί να παρέχονται απευθείας από τον συμμετέχοντα ή να αντλούνται από διοικητική βάση δεδομένων. Ο αριθμός των συμμετεχόντων που εργάζονται κατά την έναρξη της παρέμβασης του ΕΚΤ+ (καταγράφεται στον δείκτη «Απασχολούμενοι, συμπεριλαμβανομένων των αυτοαπασχολούμενων») εξαιρείται από τους υπολογισμούς.
Συχνότητα υποβολής στοιχείων	Δύο φορές ετησίως, στο τέλος Ιανουαρίου και στο τέλος Ιουλίου, αρχής γενομένης από το 2022 και έως το 2030.
Σύνδεση με δείκτες	EECO02, EECO04
Επικύρωση	Ο αριθμός των συμμετεχόντων που εργάζονται αμέσως μετά τη λήξη της συμμετοχής τους δεν θα πρέπει να είναι μεγαλύτερος από τον συνολικό αριθμό των συμμετεχόντων που ήταν άνεργοι ή οικονομικά μη ενεργοί: $EECR04 \leq EECO02 + EECO04$

	<p>Το άθροισμα των συμμετεχόντων που αναζητούν εργασία αμέσως μετά τη λήξη της συμμετοχής τους και των συμμετεχόντων που βρήκαν εργασία αμέσως μετά τη λήξη της συμμετοχής τους δεν θα πρέπει να είναι μεγαλύτερο από το άθροισμα των συμμετεχόντων που ήταν άνεργοι ή οικονομικά μη ενεργοί:</p> $EECR01 + EECR04 \leq EECO02 + EECO04$
--	--

EECR05— ΣΥΜΜΕΤΕΧΟΝΤΕΣ ΠΟΥ ΕΡΓΑΖΟΝΤΑΙ ΕΞΙ ΜΗΝΕΣ ΜΕΤΑ ΤΗ ΣΥΜΜΕΤΟΧΗ ΤΟΥΣ

EECR05	Συμμετέχοντες που εργάζονται, συμπεριλαμβανομένης της αυτοαπασχόλησης, έξι μήνες μετά τη συμμετοχή τους Ο παρών δείκτης δεν ισχύει για τον ΕΣ (Ιβ).
Ορισμός	Άνεργοι ή οικονομικώς αδρανή άτομα που έχουν λάβει στήριξη από το ΕΚΤ+ και κατέχουν θέση απασχόλησης, συμπεριλαμβανομένης της αυτοαπασχόλησης, εντός έξι μηνών από τη λήξη της συμμετοχής τους στην πράξη του ΕΚΤ+. <ul style="list-style-type: none"> • Ο όρος «άνεργοι» ορίζεται όπως στον δείκτη «Άνεργοι, συμπεριλαμβανομένων των μακροχρόνια ανέργων». • Ο όρος «μη ενεργά άτομα» ορίζεται όπως στον δείκτη «οικονομικώς αδρανή άτομα». • Η φράση «κατέχουν θέση απασχόλησης, συμπεριλαμβανομένης της αυτοαπασχόλησης» ορίζεται όπως στον δείκτη «Απασχολούμενοι, συμπεριλαμβανομένων των αυτοαπασχολούμενων».
Μονάδα	Αριθμός ατόμων
Στόχος	Πρόκειται για την τιμή που αναμένεται να επιτευχθεί έως το τέλος της περιόδου προγραμματισμού. Δεν χρειάζεται να συνδέονται όλοι οι δείκτες με κάποια τιμή-στόχο.
Τιμή αναφοράς	Οι τιμές αναφοράς χρησιμοποιούνται για τον καθορισμό στόχων και μπορούν να βασίζονται σε ποσοστά επιτυχίας παρεμφερών υφιστάμενων ή προηγούμενων παρεμβάσεων.
Κατανομή	Ανά φύλο (άνδρες, γυναίκες, μη δυαδικά άτομα) και ανά κατηγορία περιφέρειας. Το σύνολο υπολογίζεται αυτόματα.
Αιτιολόγηση	Υποβολή στοιχείων σχετικά με τον τρόπο με τον οποίο το ΕΚΤ+ επιτυγχάνει τον στόχο που ορίζεται στο άρθρο 162 της ΣΛΕΕ και σχετικά με την υλοποίηση του ευρωπαϊκού πυλώνα κοινωνικών δικαιωμάτων και ειδικότερα της αρχής 4 «Ενεργός υποστήριξη για την εξεύρεση απασχόλησης» και της αρχής 5 «Ασφαλής και ευπροσάρμοστη απασχόληση».
Συλλογή δεδομένων	Τα δεδομένα αυτά μπορούν να καταγράφονται σε ατομικό επίπεδο, χωρίς να είναι υποχρεωτικό. Μπορεί να χρησιμοποιηθεί εκτίμηση που βασίζεται σε ορθή στατιστική μέθοδο. Αυτό είναι πιθανό να προϋποθέτει έρευνα. Σε ορισμένα κράτη μέλη, οι πληροφορίες μπορούν να αντλούνται από μητρώα ή βάσεις δεδομένων. Η εφαρμοζόμενη μέθοδος θα πρέπει να τεκμηριώνεται. Ο αριθμός των συμμετεχόντων που εργάζονται κατά την έναρξη της παρέμβασης του ΕΚΤ+ (καταγράφεται στον δείκτη «Απασχολούμενοι, συμπεριλαμβανομένων των αυτοαπασχολούμενων») εξαιρείται από τους υπολογισμούς.
Συχνότητα υποβολής στοιχείων	Τον Ιανουάριο 2026 και στην τελική έκθεση επιδόσεων του 2031.
Σύνδεση με δείκτες	Ο παρών δείκτης συνδέεται με τον αριθμό συμμετεχόντων που δεν κατείχαν θέση απασχόλησης κατά την έναρξη της συμμετοχής τους σε παρέμβαση του ΕΚΤ+, και με τους δείκτες EECO02 και EECO04.

Επικύρωση	<p>Ο δείκτης EECR05 δεν θα πρέπει να υπερβαίνει το άθροισμα των ανέργων και των οικονομικά μη ενεργών συμμετεχόντων στην παρέμβαση του ΕΚΤ+:</p> $EECR05 \leq EEC002 + EEC004$
------------------	--

EECR06 — ΣΥΜΜΕΤΕΧΟΝΤΕΣ ΜΕ ΒΕΛΤΙΩΜΕΝΗ ΚΑΤΑΣΤΑΣΗ ΣΤΗΝ ΑΓΟΡΑ ΕΡΓΑΣΙΑΣ ΕΞΙ ΜΗΝΕΣ ΜΕΤΑ ΤΗ ΣΥΜΜΕΤΟΧΗ ΤΟΥΣ

EECR06	<p>Συμμετέχοντες με βελτιωμένη κατάσταση στην αγορά εργασίας έξι μήνες μετά τη συμμετοχή τους.</p> <p>Ο παρών δείκτης δεν ισχύει για τον ΕΣ (Ιβ).</p>
Ορισμός	<p>Απασχολούμενοι που έχουν λάβει στήριξη από το ΕΚΤ+ και έχουν μεταβεί από επισφαλή σε σταθερή απασχόληση ή από υποαπασχόληση σε πλήρη απασχόληση ή έχουν μετατεθεί σε θέση εργασίας που απαιτεί υψηλότερες ικανότητες/δεξιότητες/προσόντα με περισσότερες ευθύνες ή έλαβαν προαγωγή ή αύξηση μισθού πάνω από το ετήσιο ποσοστό μισθολογικού πληθωρισμού στη χώρα, έξι μήνες μετά τη λήξη της συμμετοχής τους στην πράξη ΕΚΤ+.</p> <p>Ως επισφαλής απασχόληση θα πρέπει να νοείται η «προσωρινή απασχόληση» και η «σύμβαση εργασίας ορισμένου χρόνου». <i>Δεδομένων των θεσμικών αποκλίσεων, οι έννοιες της «προσωρινής απασχόλησης» και της «σύμβασης εργασίας ορισμένου χρόνου» περιγράφουν καταστάσεις οι οποίες, σε διαφορετικά θεσμικά πλαίσια, μπορεί να θεωρηθούν παρόμοιες. Οι εργαζόμενοι με εργασία/σύμβαση ορισμένου χρόνου είναι υπάλληλοι των οποίων η κύρια εργασία θα λήξει είτε μετά από περίοδο που έχει καθοριστεί εκ των προτέρων (εώς συγκεκριμένη ημερομηνία) είτε μετά από περίοδο που δεν είναι γνωστή εκ των προτέρων, αλλά καθορίζεται με αντικειμενικά κριτήρια, όπως η ολοκλήρωση μιας ανάθεσης ή η περίοδος απουσίας ενός εργαζομένου που αντικαταστάθηκε προσωρινά. Ως υποαπασχόληση θα πρέπει να νοείται η ακούσια μερική απασχόληση. Συμβαίνει όταν οι ερωτηθέντες δηλώνουν ότι εργάζονται με μερική απασχόληση επειδή δεν είναι σε θέση να βρουν εργασία πλήρους απασχόλησης.</i></p> <p>Πηγή: Eurostat, ΕΕΔ, 2021</p> <p>https://ec.europa.eu/eurostat/statistics-explained/index.php?title=EU_Labour_Force_Survey_-_new_methodology_from_2021_onwards</p> <p>Η διατύπωση με πλάγιους χαρακτήρες αναφέρεται στον ορισμό που παρατίθεται στην ΕΕΔ.</p>
Μονάδα	Αριθμός ατόμων
Στόχος	<p>Πρόκειται για την τιμή που αναμένεται να επιτευχθεί έως το τέλος της περιόδου προγραμματισμού.</p> <p>Δεν χρειάζεται να συνδέονται όλοι οι δείκτες με κάποια τιμή-στόχο.</p>
Τιμή αναφοράς	Οι τιμές αναφοράς χρησιμοποιούνται για τον καθορισμό στόχων και μπορούν να βασίζονται σε ποσοστά επιτυχίας παρεμφερών υφιστάμενων ή προηγούμενων παρεμβάσεων.
Κατανομή	<p>Ανά φύλο (άνδρες, γυναίκες, μη δυαδικά άτομα) και ανά κατηγορία περιφέρειας.</p> <p>Το σύνολο υπολογίζεται αυτόματα.</p>
Αιτιολόγηση	Υποβολή στοιχείων σχετικά με τον τρόπο με τον οποίο το ΕΚΤ+ επιτυγχάνει τον στόχο που ορίζεται στο άρθρο 162 της ΣΛΕΕ και σχετικά με την υλοποίηση του ευρωπαϊκού πυλώνα κοινωνικών δικαιωμάτων και ειδικότερα της αρχής 5 «Ασφαλής και ευπροσάρμοστη απασχόληση» και της αρχής 6 «Μισθοί».
Συλλογή δεδομένων	Τα δεδομένα αυτά μπορούν να καταγράφονται σε ατομικό επίπεδο, χωρίς να είναι υποχρεωτικό. Μπορεί να χρησιμοποιηθεί εκτίμηση που

	βασίζεται σε ορθή στατιστική μέθοδο. Αυτό είναι πιθανό να προϋποθέτει έρευνα. Σε ορισμένα κράτη μέλη, οι πληροφορίες μπορούν να αντλούνται από μητρώα ή βάσεις δεδομένων. Η εφαρμοζόμενη μέθοδος θα πρέπει να τεκμηριώνεται.
Συχνότητα υποβολής στοιχείων	Τον Ιανουάριο 2026 και στην τελική έκθεση επιδόσεων του 2031.
Σύνδεση με δείκτες	Ο παρών δείκτης συνδέεται με τον δείκτη EECO05, τον αριθμό των απασχολούμενων συμμετεχόντων (συμπεριλαμβανομένων των αυτοαπασχολούμενων).
Επικύρωση	Ο αριθμός των ατόμων με βελτιωμένη κατάσταση στην αγορά εργασίας δεν θα πρέπει να είναι μεγαλύτερος από τον αριθμό των απασχολούμενων συμμετεχόντων. $EECR06 \leq EECO05$

Παράρτημα Γ — Δείκτες ΕΚΤ+ για τις δράσεις που στοχεύουν στην κοινωνική ένταξη των απόρων (Παράρτημα ΙΙ του κανονισμού ΕΚΤ+)

Στο παράρτημα Γ παρατίθενται οι κοινοί δείκτες που προβλέπονται από τον κανονισμό ΕΚΤ+ για πράξεις που χρηματοδοτούνται στο πλαίσιο πράξεων του ΕΣ Ιβ) και στοχεύουν σε απόρους.

ESCO01 — ΣΥΝΟΛΙΚΟΣ ΑΡΙΘΜΟΣ ΣΥΜΜΕΤΕΧΟΝΤΩΝ

ESCO01	Συνολικός αριθμός συμμετεχόντων
Ορισμός	Άτομα τα οποία επωφελούνται άμεσα από πράξη του ΕΚΤ+. Άλλα άτομα δεν αναφέρονται ως συμμετέχοντες.
Μονάδα	Αριθμός ατόμων
Στόχος	Πρόκειται για την τιμή που αναμένεται να επιτευχθεί έως το τέλος της περιόδου προγραμματισμού (στο τέλος του 2029). Δεν χρειάζεται να συνδέονται όλοι οι δείκτες με κάποια τιμή-στόχο.
Τιμή βάσης	0 – Πρόκειται για δείκτη εκκρόων.
Κατανομή	Ανά φύλο (άνδρες, γυναίκες, μη δυαδικά άτομα) και ανά κατηγορία περιφέρειας. Το σύνολο υπολογίζεται αυτόματα.
Αιτιολόγηση	Υποβολή στοιχείων σχετικά με τον τρόπο με τον οποίο το ΕΚΤ+ επιτυγχάνει τον στόχο που ορίζεται στο άρθρο 162 της ΣΛΕΕ και σχετικά με την υλοποίηση του ευρωπαϊκού πυλώνα κοινωνικών δικαιωμάτων.
Συλλογή δεδομένων	Η τιμή θα πρέπει να υποβάλλεται μη αυτόματα. Οι τιμές για τον παρόντα δείκτη μπορούν να προσδιορίζονται βάσει τεκμηριωμένων εκτιμήσεων που παρέχει ο δικαιούχος. Εναλλακτικά, τα δεδομένα μπορούν να συλλέγονται από τους συμμετέχοντες ή από μητρώα. Οι διαχειριστικές αρχές θα πρέπει να τεκμηριώνουν τις μεθόδους που χρησιμοποιούν.
Συχνότητα υποβολής στοιχείων	Δύο φορές ετησίως, στο τέλος Ιανουαρίου και στο τέλος Ιουλίου, αρχής γενομένης από την 31η Ιανουαρίου 2022 και έως την 31η Ιανουαρίου 2030.
Σύνδεση με δείκτες	ESCO02, ESCO03 και ESCO04
Επικύρωση	Ο συνολικός αριθμός συμμετεχόντων θα πρέπει να είναι ίσος ή μεγαλύτερος από το άθροισμα των συμμετεχόντων ανά ηλικία.

ESCO02 – ΠΑΙΔΙΑ ΗΛΙΚΙΑΣ ΕΩΣ 18 ΕΤΩΝ

ESCO02	Αριθμός παιδιών ηλικίας έως 18 ετών
Ορισμός	Ο αριθμός των συμμετεχόντων ηλικίας κάτω των 18 ετών κατά την έναρξη μιας πράξης του ΕΚΤ+.
Μονάδα	Αριθμός ατόμων
Στόχος	Πρόκειται για την τιμή που αναμένεται να επιτευχθεί έως το τέλος της περιόδου προγραμματισμού. Δεν χρειάζεται να συνδέονται όλοι οι δείκτες με κάποια τιμή-στόχο.
Τιμή βάσης	0 – Πρόκειται για δείκτη εκροών.
Κατανομή	Ανά φύλο (άνδρες, γυναίκες, μη δυαδικά άτομα) και ανά κατηγορία περιφέρειας. Το σύνολο υπολογίζεται αυτόματα.
Αιτιολόγηση	Υποβολή στοιχείων σχετικά με τον τρόπο με τον οποίο το ΕΚΤ+ επιτυγχάνει τον στόχο που ορίζεται στο άρθρο 162 της ΣΛΕΕ και σχετικά με την υλοποίηση του ευρωπαϊκού πυλώνα κοινωνικών δικαιωμάτων και ειδικότερα της αρχής 11 «Φροντίδα και υποστήριξη των παιδιών», καθώς και σχετικά με την εφαρμογή των συστάσεων του Συμβουλίου σχετικά με συστήματα προσχολικής εκπαίδευσης και φροντίδας υψηλής ποιότητας (2019).
Συλλογή δεδομένων	Οι τιμές για τον παρόντα δείκτη μπορούν να προσδιορίζονται βάσει τεκμηριωμένων εκτιμήσεων που παρέχει ο δικαιούχος. Εναλλακτικά, τα δεδομένα μπορούν να συλλέγονται από τους συμμετέχοντες ή από μητρώα. Οι διαχειριστικές αρχές θα πρέπει να τεκμηριώνουν τις μεθόδους που χρησιμοποιούν. Ο δείκτης αναφέρεται στην ηλικία των συμμετεχόντων κατά την έναρξη της παρέμβασης του ΕΚΤ+.
Συχνότητα υποβολής στοιχείων	Δύο φορές ετησίως, στο τέλος Ιανουαρίου και στο τέλος Ιουλίου, αρχής γενομένης από το 2022 και έως το 2030.
Σύνδεση με δείκτες	ΑΑ
Επικύρωση	Για πράξεις που στοχεύουν σε παιδιά, η τιμή του παρόντα δείκτη θα πρέπει να είναι ίση ή να προσεγγίζει τον συνολικό αριθμό συμμετεχόντων.

ESCO03 — ΣΥΜΜΕΤΕΧΟΝΤΕΣ ΗΛΙΚΙΑΣ 18-29 ΕΤΩΝ

ESCO03	Αριθμός νέων ηλικίας 18-29 ετών
Ορισμός	Ο αριθμός των συμμετεχόντων ηλικίας 18-29 ετών κατά την έναρξη μιας πράξης του ΕΚΤ+.
Μονάδα	Αριθμός ατόμων
Στόχος	Πρόκειται για την τιμή που αναμένεται να επιτευχθεί έως το τέλος της περιόδου προγραμματισμού. Δεν χρειάζεται να συνδέονται όλοι οι δείκτες με κάποια τιμή-στόχο.
Τιμή βάσης	0 – Πρόκειται για δείκτη εκροών.
Κατανομή	Ανά φύλο (άνδρες, γυναίκες, μη δυαδικά άτομα) και ανά κατηγορία περιφέρειας. Το σύνολο υπολογίζεται αυτόματα.
Αιτιολόγηση	Υποβολή στοιχείων σχετικά με τον τρόπο με τον οποίο το ΕΚΤ+ επιτυγχάνει τον στόχο που ορίζεται στο άρθρο 162 της ΣΛΕΕ και σχετικά με την υλοποίηση του ευρωπαϊκού πυλώνα κοινωνικών δικαιωμάτων και ειδικότερα της αρχής 1 «Εκπαίδευση, κατάρτιση και διά βίου μάθηση» και της αρχής 4 «Ενεργός υποστήριξη για την εξεύρεση απασχόλησης», καθώς και σχετικά με την εφαρμογή της σύστασης του Συμβουλίου, του Απριλίου 2013, για τη θέσπιση εγγυήσεων για τη νεολαία και της σύστασης του Συμβουλίου, του Οκτωβρίου 2020, σχετικά με την ενίσχυση των εγγυήσεων για τη νεολαία.
Συλλογή δεδομένων	Οι τιμές για τον παρόντα δείκτη μπορούν να προσδιορίζονται βάσει τεκμηριωμένων εκτιμήσεων που παρέχει ο δικαιούχος. Εναλλακτικά, τα δεδομένα μπορούν να συλλέγονται από τους συμμετέχοντες ή από μητρώα. Οι διαχειριστικές αρχές θα πρέπει να τεκμηριώνουν τις μεθόδους που χρησιμοποιούν. Ο δείκτης αναφέρεται στην ηλικία των συμμετεχόντων κατά την έναρξη της παρέμβασης του ΕΚΤ+.
Συχνότητα υποβολής στοιχείων	Δύο φορές ετησίως, στο τέλος Ιανουαρίου και στο τέλος Ιουλίου, αρχής γενομένης από το 2022 και έως το 2030.
Σύνδεση με δείκτες	ΑΑ
Επικύρωση	Για πράξεις που στοχεύουν σε νέους, η τιμή του παρόντα δείκτη θα πρέπει να είναι ίση ή να προσεγγίζει τον συνολικό αριθμό συμμετεχόντων. Σε κράτη μέλη ή σε περιφέρειες με υψηλό ποσοστό ανεργίας των νέων, το ποσοστό των νέων συμμετεχόντων αναμένεται να είναι υψηλότερο από τον μέσο όρο της ΕΕ.

ESCO04 – ΣΥΜΜΕΤΕΧΟΝΤΕΣ ΗΛΙΚΙΑΣ 65 ΕΤΩΝ ΚΑΙ ΑΝΩ

ESCO04	Αριθμός συμμετεχόντων ηλικίας 65 ετών και άνω
Ορισμός	Ο αριθμός των συμμετεχόντων ηλικίας 65 ετών και άνω κατά την έναρξη μιας πράξης του ΕΚΤ+.
Μονάδα	Αριθμός ατόμων
Στόχος	Πρόκειται για την τιμή που αναμένεται να επιτευχθεί έως το τέλος της περιόδου προγραμματισμού. Δεν χρειάζεται να συνδέονται όλοι οι δείκτες με κάποια τιμή-στόχο.
Τιμή βάσης	0 – Πρόκειται για δείκτη εκρών.
Κατανομή	Ανά φύλο (άνδρες, γυναίκες, μη δυαδικά άτομα) και ανά κατηγορία περιφέρειας. Το σύνολο υπολογίζεται αυτόματα.
Αιτιολόγηση	Υποβολή στοιχείων σχετικά με τον τρόπο με τον οποίο το ΕΚΤ+ επιτυγχάνει τον στόχο που ορίζεται στο άρθρο 162 της ΣΛΕΕ και σχετικά με την υλοποίηση του ευρωπαϊκού πυλώνα κοινωνικών δικαιωμάτων και ειδικότερα της αρχής 3 «Ισότητα ευκαιριών» και της αρχής 10 «Υγιές, ασφαλές και κατάλληλα προσαρμοσμένο περιβάλλον εργασίας και προστασία δεδομένων».
Συλλογή δεδομένων	Οι τιμές για τον παρόντα δείκτη μπορούν να προσδιορίζονται βάσει τεκμηριωμένων εκτιμήσεων που παρέχει ο δικαιούχος. Εναλλακτικά, τα δεδομένα μπορούν να συλλέγονται από τους συμμετέχοντες ή από μητρώα. Οι διαχειριστικές αρχές θα πρέπει να τεκμηριώνουν τις μεθόδους που χρησιμοποιούν. Ο δείκτης αναφέρεται στην ηλικία των συμμετεχόντων κατά την έναρξη της παρέμβασης του ΕΚΤ+.
Συχνότητα υποβολής στοιχείων	Δύο φορές ετησίως, στο τέλος Ιανουαρίου και στο τέλος Ιουλίου, αρχής γενομένης από το 2022 και έως το 2030.
Σύνδεση με δείκτες	ΑΑ
Επικύρωση	Για πράξεις που στοχεύουν σε άτομα μεγαλύτερης ηλικίας, η τιμή του παρόντα δείκτη θα πρέπει να είναι ίση ή να προσεγγίζει τον συνολικό αριθμό συμμετεχόντων.

ESCO05 — ΣΥΜΜΕΤΕΧΟΝΤΕΣ ΜΕ ΑΝΑΠΗΡΙΕΣ

ESCO05	Συμμετέχοντες με αναπηρίες
Ορισμός	<p>Με βάση τους εθνικούς ορισμούς.</p> <p>Ως «συμμετέχοντες με αναπηρία» νοούνται <i>τα άτομα που είναι εγγεγραμμένα ως άτομα με αναπηρία σύμφωνα με τους εθνικούς ορισμούς.</i></p> <p>Πηγή: Γενική Διεύθυνση Απασχόλησης, Κοινωνικών Υποθέσεων και Κοινωνικής Ένταξης, στατιστικές για τις πολιτικές της αγοράς εργασίας — Μεθοδολογία 2018, παράγραφος 315.</p> <p>Η διατύπωση με πλάγιους χαρακτήρες ταυτίζεται με τον ορισμό που παρατίθεται στην πολιτική για την αγορά εργασίας.</p>
Μονάδα	Αριθμός ατόμων
Στόχος	<p>Πρόκειται για την τιμή που αναμένεται να επιτευχθεί έως το τέλος της περιόδου προγραμματισμού.</p> <p>Δεν χρειάζεται να συνδέονται όλοι οι δείκτες με κάποια τιμή-στόχο.</p>
Τιμή βάσης	0 – Πρόκειται για δείκτη εκρών.
Κατανομή	<p>Ανά φύλο (άνδρες, γυναίκες, μη δυαδικά άτομα) και ανά κατηγορία περιφέρειας.</p> <p>Το σύνολο υπολογίζεται αυτόματα.</p>
Αιτιολόγηση	<p>Υποβολή στοιχείων σχετικά με τον τρόπο με τον οποίο το ΕΚΤ+ επιτυγχάνει τον στόχο που ορίζεται στο άρθρο 162 της ΣΛΕΕ και σχετικά με την υλοποίηση του ευρωπαϊκού πυλώνα κοινωνικών δικαιωμάτων και ειδικότερα της αρχής 3 «Ισότητα ευκαιριών» και της αρχής 17 «Ένταξη ατόμων με αναπηρία».</p>
Συλλογή δεδομένων	<p>Ο παρών δείκτης ανήκει σε ειδική κατηγορία δεδομένων προσωπικού χαρακτήρα (σύμφωνα με το άρθρο 9 του κανονισμού (ΕΕ) 2016/679 για τον ΓΚΠΔ).</p> <p>Οι τιμές για τον παρόντα δείκτη μπορούν να προσδιορίζονται βάσει τεκμηριωμένων εκτιμήσεων που παρέχει ο δικαιούχος. Εναλλακτικά, τα δεδομένα μπορούν να συλλέγονται από τους συμμετέχοντες ή από μητρώα. Οι διαχειριστικές αρχές θα πρέπει να τεκμηριώνουν τις μεθόδους που χρησιμοποιούν.</p>
Συχνότητα υποβολής στοιχείων	Δύο φορές ετησίως, στο τέλος Ιανουαρίου και στο τέλος Ιουλίου, αρχής γενομένης από το 2022 και έως το 2030.
Σύνδεση με δείκτες	ΑΑ
Επικύρωση	Όταν γίνεται αναφορά σε πράξεις που στοχεύουν σε άτομα με αναπηρία, η τιμή του παρόντα δείκτη θα πρέπει να είναι ίση ή να προσεγγίζει τον συνολικό αριθμό συμμετεχόντων.

ESCO06 – ΥΠΗΚΟΟΙ ΤΡΙΤΩΝ ΧΩΡΩΝ

ESCO06	Υπήκοοι τρίτων χωρών
Ορισμός	Ως «υπήκοος τρίτης χώρας» νοείται κάθε πρόσωπο που δεν είναι πολίτης της Ένωσης, συμπεριλαμβανομένων των ανιθαγενών και των προσώπων απροσδιόριστης ιθαγένειας.
Μονάδα	Αριθμός ατόμων
Στόχος	Πρόκειται για την τιμή που αναμένεται να επιτευχθεί έως το τέλος της περιόδου προγραμματισμού. Δεν χρειάζεται να συνδέονται όλοι οι δείκτες με κάποια τιμή-στόχο.
Τιμή βάσης	0 – Πρόκειται για δείκτη εκρών.
Κατανομή	Ανά φύλο (άνδρες, γυναίκες, μη δυαδικά άτομα) και ανά κατηγορία περιφέρειας. Το σύνολο υπολογίζεται αυτόματα.
Αιτιολόγηση	Υποβολή στοιχείων σχετικά με τον τρόπο με τον οποίο το ΕΚΤ+ επιτυγχάνει τον στόχο που ορίζεται στο άρθρο 162 της ΣΛΕΕ και σχετικά με την υλοποίηση του ευρωπαϊκού πυλώνα κοινωνικών δικαιωμάτων και ειδικότερα της αρχής 3 «Ισότητα ευκαιριών».
Συλλογή δεδομένων	Ο δείκτης αναφέρεται στην εθνικότητα των συμμετεχόντων κατά την έναρξη της παρέμβασης του ΕΚΤ+. Οι τιμές για τον παρόντα δείκτη μπορούν να προσδιορίζονται βάσει τεκμηριωμένων εκτιμήσεων που παρέχει ο δικαιούχος. Εναλλακτικά, τα δεδομένα μπορούν να συλλέγονται από τους συμμετέχοντες ή από μητρώα. Οι διαχειριστικές αρχές θα πρέπει να τεκμηριώνουν τις μεθόδους που χρησιμοποιούν.
Συχνότητα υποβολής στοιχείων	Δύο φορές ετησίως, στο τέλος Ιανουαρίου και στο τέλος Ιουλίου, αρχής γενομένης από το 2022 και έως το 2030.
Σύνδεση με δείκτες	ΑΑ
Επικύρωση	Όταν γίνεται αναφορά σε πράξεις που στοχεύουν σε υπηκόους τρίτων χωρών, η τιμή του παρόντα δείκτη θα πρέπει να είναι ίση ή να προσεγγίζει τον συνολικό αριθμό συμμετεχόντων της πράξης.

ESCO07 — ΣΥΜΜΕΤΕΧΟΝΤΕΣ ΜΕ ΑΛΛΟΔΑΠΗ ΠΡΟΕΛΕΥΣΗ, ΜΕΙΟΝΟΤΗΤΩΝ (ΣΥΜΠΕΡΙΛΑΜΒΑΝΟΜΕΝΩΝ ΤΩΝ ΠΕΡΙΘΩΡΙΟΠΟΙΗΜΕΝΩΝ ΚΟΙΝΟΤΗΤΩΝ, ΟΠΩΣ ΟΙ ΡΟΜΑ)

ESCO07	Αριθμός συμμετεχόντων με αλλοδαπή προέλευση, μειονοτήτων (συμπεριλαμβανομένων των περιθωριοποιημένων κοινοτήτων, όπως οι Ρομά)
Ορισμός	Με βάση τους εθνικούς ορισμούς. Άτομα αλλοδαπής προέλευσης ή που ανήκουν σε μειονότητα (συμπεριλαμβανομένων των περιθωριοποιημένων κοινοτήτων, όπως οι Ρομά) σύμφωνα με εθνικούς ορισμούς. Κάθε διαχειριστική αρχή/κράτος μέλος θα πρέπει να χρησιμοποιεί τον ορισμό που αντικατοπτρίζει τις τρέχουσες πρακτικές σε εθνικό ή περιφερειακό επίπεδο. Ελλείψει τέτοιου ορισμού, μπορούν να καταρτίσουν έναν ορισμό που να ανταποκρίνεται καλύτερα στις ανάγκες τους. Ο ορισμός που θα χρησιμοποιηθεί πρέπει να τεκμηριώνεται.
Μονάδα	Αριθμός ατόμων
Στόχος	Πρόκειται για την τιμή που αναμένεται να επιτευχθεί έως το τέλος της περιόδου προγραμματισμού. Δεν χρειάζεται να συνδέονται όλοι οι δείκτες με κάποια τιμή-στόχο.
Τιμή βάσης	0 – Πρόκειται για δείκτη εκρών.
Κατανομή	Ανά φύλο (άνδρες, γυναίκες, μη δυαδικά άτομα) και ανά κατηγορία περιφέρειας. Το σύνολο υπολογίζεται αυτόματα.
Αιτιολόγηση	Υποβολή στοιχείων σχετικά με τον τρόπο με τον οποίο το ΕΚΤ+ επιτυγχάνει τον στόχο που ορίζεται στο άρθρο 162 της ΣΛΕΕ και σχετικά με την υλοποίηση του ευρωπαϊκού πυλώνα κοινωνικών δικαιωμάτων και ειδικότερα της αρχής 3 «Ισότητα ευκαιριών», καθώς και σχετικά με την εφαρμογή της σύστασης του Συμβουλίου, του Δεκεμβρίου 2013, για αποτελεσματικά μέτρα ένταξης των Ρομά.
Συλλογή δεδομένων	Ο παρών δείκτης ανήκει σε ειδική κατηγορία δεδομένων προσωπικού χαρακτήρα (σύμφωνα με το άρθρο 9 του κανονισμού (ΕΕ) 2016/679 για τον ΓΚΠΔ). Οι τιμές για τον παρόντα δείκτη μπορούν να προσδιορίζονται βάσει τεκμηριωμένων εκτιμήσεων που παρέχει ο δικαιούχος. Εναλλακτικά, τα δεδομένα μπορούν να συλλέγονται από τους συμμετέχοντες ή από μητρώα. Οι διαχειριστικές αρχές θα πρέπει να τεκμηριώνουν τις μεθόδους που χρησιμοποιούν.
Συχνότητα υποβολής στοιχείων	Δύο φορές ετησίως, στο τέλος Ιανουαρίου και στο τέλος Ιουλίου, αρχής γενομένης από το 2022 και έως το 2030.
Σύνδεση με δείκτες	ΑΑ
Επικύρωση	Όταν γίνεται αναφορά σε πράξεις που στοχεύουν σε άτομα αλλοδαπής προέλευσης ή μειονότητες, η τιμή του παρόντα δείκτη θα πρέπει να είναι ίση ή να προσεγγίζει τον συνολικό αριθμό συμμετεχόντων.

ESCO08 — Άστεγοι ή άτομα που αντιμετωπίζουν στεγαστικό αποκλεισμό

ESCO08	Αριθμός συμμετεχόντων που είναι άστεγοι ή αντιμετωπίζουν στεγαστικό αποκλεισμό
Ορισμός	Με βάση τους εθνικούς ορισμούς. Άτομα που ορίζονται ως άστεγοι ή που αντιμετωπίζουν στεγαστικό αποκλεισμό σύμφωνα με τους εθνικούς ορισμούς. Ελλείψει τέτοιου ορισμού, το κράτος μέλος/η διαχειριστική αρχή μπορούν να καταρτίσουν έναν ορισμό που να ανταποκρίνεται καλύτερα στις ανάγκες τους. Ο ορισμός που θα χρησιμοποιηθεί πρέπει να τεκμηριώνεται.
Μονάδα	Αριθμός ατόμων
Στόχος	Πρόκειται για την τιμή που αναμένεται να επιτευχθεί έως το τέλος της περιόδου προγραμματισμού. Δεν χρειάζεται να συνδέονται όλοι οι δείκτες με κάποια τιμή-στόχο.
Τιμή βάσης	0 – Πρόκειται για δείκτη εκρών.
Κατανομή	Ανά φύλο (άνδρες, γυναίκες, μη δυαδικά άτομα) και ανά κατηγορία περιφέρειας. Το σύνολο υπολογίζεται αυτόματα.
Αιτιολόγηση	Υποβολή στοιχείων σχετικά με τον τρόπο με τον οποίο το ΕΚΤ+ επιτυγχάνει τον στόχο που ορίζεται στο άρθρο 162 της ΣΛΕΕ και σχετικά με την υλοποίηση του ευρωπαϊκού πυλώνα κοινωνικών δικαιωμάτων και ειδικότερα της αρχής 3 «Ισότητα ευκαιριών» και της αρχής 19 «Στέγαση και βοήθεια για τους αστέγους».
Συλλογή δεδομένων	Οι τιμές για τον παρόντα δείκτη μπορούν να προσδιορίζονται βάσει τεκμηριωμένων εκτιμήσεων που παρέχει ο δικαιούχος. Εναλλακτικά, τα δεδομένα μπορούν να συλλέγονται από τους συμμετέχοντες ή από μητρώα. Οι διαχειριστικές αρχές θα πρέπει να τεκμηριώνουν τις μεθόδους που χρησιμοποιούν.
Συχνότητα υποβολής στοιχείων	Δύο φορές ετησίως, στο τέλος Ιανουαρίου και στο τέλος Ιουλίου, αρχής γενομένης από το 2022 και έως το 2030.
Σύνδεση με δείκτες	ΑΑ
Επικύρωση	Όταν γίνεται αναφορά σε πράξεις που στοχεύουν σε αστέγους, η τιμή του παρόντα δείκτη θα πρέπει να είναι ίση ή να προσεγγίζει τον συνολικό αριθμό συμμετεχόντων.

Παράρτημα Δ – Δείκτες του ΕΚΤ+ για την αντιμετώπιση της υλικής στέρησης (Παράρτημα ΙΙΙ του κανονισμού του ΕΚΤ+)

Στο παράρτημα Δ παρατίθενται οι κοινοί δείκτες που προβλέπονται από τον κανονισμό ΕΚΤ+ για πράξεις που χρηματοδοτούνται στο πλαίσιο πράξεων του ΕΣ (Ιγ) με σκοπό την αντιμετώπιση της υλικής στέρησης.

EMCO01 — ΣΥΝΟΛΙΚΗ ΧΡΗΜΑΤΙΚΗ ΑΞΙΑ ΤΩΝ ΔΙΑΝΕΜΗΘΕΝΤΩΝ ΤΡΟΦΙΜΩΝ ΚΑΙ ΑΓΑΘΩΝ

EMCO01	Συνολική χρηματική αξία των τροφίμων και αγαθών που διανέμονται
Ορισμός	Ο παρών δείκτης αντιπροσωπεύει τη συνολική χρηματική αξία των τροφίμων και της υλικής βοήθειας που διανεμήθηκε απευθείας ή με κουπόνια και δελτία.
Μονάδα	EUR
Κατανομή	Ανά κατηγορία περιφέρειας.
Αιτιολόγηση	Για σκοπούς λογοδοσίας και για να καταστεί δυνατή η αξιολόγηση της αποτελεσματικότητας. Συμβάλλει επίσης στον καθορισμό της μέσης έντασης της στήριξης που παρασχέθηκε σε τελικούς αποδέκτες.
Συλλογή δεδομένων	Η τιμή θα πρέπει να υποβάλλεται μη αυτόματα. $EMCO01 = EMCO02 + EMCO05 +$ αξία των κουπονιών/δελτίων που διανεμήθηκαν και χρησιμοποιήθηκαν κατά τη διάρκεια του έτους αναφοράς για την αγορά τροφίμων ή βασικής υλικής βοήθειας
Συχνότητα υποβολής στοιχείων	Στο τέλος Ιανουαρίου κάθε έτους, αρχής γενομένης από το 2022 και έως το 2030
Σύνδεση με δείκτες	EMCO02 και EMCO05
Επικύρωση	Η τιμή του παρόντα δείκτη πρέπει να είναι μεγαλύτερη ή ίση με την τιμή των δεικτών EMCO02+EMCO05.

EMCO02 — ΣΥΝΟΛΙΚΗ ΑΞΙΑ ΤΗΣ ΕΠΙΣΤΙΣΤΙΚΗΣ ΒΟΗΘΕΙΑΣ

EMCO02	Συνολική αξία της βοήθειας σε τρόφιμα
Ορισμός	Πρόκειται για το άθροισμα της χρηματικής αξίας των τροφίμων που διανεμήθηκαν σε αστέγους και σε άλλες ομάδες-στόχους
Μονάδα	EUR
Κατανομή	Ανά κατηγορία περιφέρειας.
Αιτιολόγηση	Για να καταστεί δυνατή η αξιολόγηση της αποτελεσματικότητας της στήριξης. Συμβάλλει επίσης στον καθορισμό της μέσης έντασης της βοήθειας σε τρόφιμα που παρασχέθηκε σε τελικούς αποδέκτες.
Συλλογή δεδομένων	Υπολογίζεται αυτόματα από το σύστημα ως το άθροισμα της συνολικής αξίας των αγαθών που αγοράστηκαν και διανεμήθηκαν και της αξίας των αγαθών που αγοράστηκαν και διανεμήθηκαν για άστεγους και άλλες ομάδες-στόχους. $EMCO02 = EMC003 + EMC004$ Ο παρών δείκτης δεν ισχύει για τη βοήθεια σε τρόφιμα που παρέχεται έμμεσα μέσω κουπονιών ή δελτίων.
Συχνότητα υποβολής στοιχείων	Στο τέλος Ιανουαρίου κάθε έτους, αρχής γενομένης από το 2022 και έως το 2030
Σύνδεση με δείκτες	EMCO01, EMC003 και EMC004
Επικύρωση	Πρόκειται για υπολογιζόμενη τιμή.

EMCO03 — ΣΥΝΟΛΙΚΗ ΧΡΗΜΑΤΙΚΗ ΑΞΙΑ ΤΩΝ ΤΡΟΦΙΜΩΝ ΓΙΑ ΤΟΥΣ ΑΣΤΕΓΟΥΣ

EMCO03	Συνολική χρηματική αξία των τροφίμων για τους αστέγους
Ορισμός	Η συνολική χρηματική αξία των τροφίμων που αγοράστηκαν με σκοπό να διανεμηθούν σε αστέγους και διανεμήθηκαν.
Μονάδα	EUR
Κατανομή	Ανά κατηγορία περιφέρειας.
Αιτιολόγηση	Για να καταστεί δυνατή η αξιολόγηση της αποτελεσματικότητας της στήριξης. Συμβάλλει επίσης στον καθορισμό της μέσης έντασης της βοήθειας σε τρόφιμα που παρασχέθηκε σε τελικούς αποδέκτες, όσον αφορά τους αστέγους.
Συλλογή δεδομένων	Η τιμή αυτή θα πρέπει να αντλείται από παραστατικά αγοράς, λογιστικά αρχεία/μητρώα των δικαιούχων και να διορθώνεται για αλλαγές στα αποθέματα και πιθανές απώλειες λόγω σπατάλης τροφίμων. Ο παρών δείκτης δεν ισχύει για τη βοήθεια σε τρόφιμα που παρέχεται έμμεσα μέσω κουπονιών ή δελτιών.
Συχνότητα υποβολής στοιχείων	Στο τέλος Ιανουαρίου κάθε έτους, αρχής γενομένης από το 2022 και έως το 2030
Σύνδεση με δείκτες	EMCO02
Επικύρωση	Η αξία των τροφίμων για τους αστέγους θα πρέπει να είναι ίση ή μικρότερη από την αξία της βοήθειας σε τρόφιμα: $EMCO03 \leq EMC002$

EMCO04 — ΣΥΝΟΛΙΚΗ ΧΡΗΜΑΤΙΚΗ ΑΞΙΑ ΤΩΝ ΤΡΟΦΙΜΩΝ ΓΙΑ ΆΛΛΕΣ ΟΜΑΔΕΣ-ΣΤΟΧΟΥΣ

EMCO04	Συνολική χρηματική αξία των τροφίμων για άλλες ομάδες-στόχους
Ορισμός	Η συνολική χρηματική αξία των τροφίμων που αγοράστηκαν με σκοπό να διανεμηθούν σε άλλες ομάδες-στόχους (πλην των αστέγων) και διανεμήθηκαν.
Μονάδα	EUR
Κατανομή	Ανά κατηγορία περιφέρειας
Αιτιολόγηση	Για να καταστεί δυνατή η αξιολόγηση της αποτελεσματικότητας της στήριξης. Συμβάλλει επίσης στον καθορισμό της μέσης έντασης της βοήθειας σε τρόφιμα που παρασχέθηκε σε τελικούς αποδέκτες, όσον αφορά άλλες ομάδες-στόχους.
Συλλογή δεδομένων	Η τιμή αυτή θα πρέπει να αντλείται από παραστατικά αγοράς, λογιστικά αρχεία/μητρώα των δικαιούχων και να διορθώνεται για αλλαγές στα αποθέματα και πιθανές απώλειες λόγω σπατάλης τροφίμων. Ο παρών δείκτης δεν ισχύει για τη βοήθεια σε τρόφιμα που παρέχεται έμμεσα μέσω κουπονιών ή δελτίων.
Συχνότητα υποβολής στοιχείων	Στο τέλος Ιανουαρίου κάθε έτους, αρχής γενομένης από το 2022 και έως το 2030
Σύνδεση δείκτες	με EMCO02
Επικύρωση	Η αξία των τροφίμων για άλλες ομάδες-στόχους θα πρέπει να είναι ίση ή μικρότερη από την αξία της βοήθειας σε τρόφιμα: $EMCO04 \leq EMCO02$

EMCO05 – ΣΥΝΟΛΙΚΗ ΑΞΙΑ ΤΩΝ ΔΙΑΝΕΜΗΘΕΝΤΩΝ ΑΓΑΘΩΝ

EMCO05	Συνολική αξία των αγαθών που διανέμονται
Ορισμός	Ο παρών δείκτης αντιπροσωπεύει το άθροισμα της χρηματικής αξίας των αγαθών που διανέμονται σε παιδιά, αστέγους και άλλες ομάδες-στόχους.
Μονάδα	EUR
Κατανομή	Ανά κατηγορία περιφέρειας.
Αιτιολόγηση	Για να καταστεί δυνατή η αξιολόγηση της αποτελεσματικότητας της στήριξης. Συμβάλλει επίσης στον καθορισμό της μέσης έντασης της βασικής υλικής βοήθειας που παρασχέθηκε σε τελικούς αποδέκτες.
Συλλογή δεδομένων	Υπολογίζεται από το σύστημα ως το άθροισμα της συνολικής αξίας των αγαθών που αγοράστηκαν και διανεμήθηκαν και της αξίας των αγαθών που αγοράστηκαν και διανεμήθηκαν για παιδιά, αστέγους και άλλες ομάδες-στόχους. $EMCO05 = EMCO06 + EMCO07 + EMCO08$ Ο παρών δείκτης δεν ισχύει για τη βασική υλική βοήθεια που παρέχεται έμμεσα μέσω κουπονιών ή δελτίων.
Συχνότητα υποβολής στοιχείων	Στο τέλος Ιανουαρίου κάθε έτους, αρχής γενομένης από το 2022 και έως το 2030
Σύνδεση με δείκτες	EMCO06, EMCO07 και EMCO08
Επικύρωση	Πρόκειται για υπολογιζόμενη τιμή.

EMCO06 — ΣΥΝΟΛΙΚΗ ΧΡΗΜΑΤΙΚΗ ΑΞΙΑ ΤΩΝ ΑΓΑΘΩΝ ΓΙΑ ΠΑΙΔΙΑ

EMCO06	Συνολική χρηματική αξία των αγαθών για τα παιδιά
Ορισμός	Η συνολική χρηματική αξία των αγαθών που αγοράστηκαν με σκοπό να διανεμηθούν σε παιδιά και διανεμήθηκαν.
Μονάδα	EUR
Κατανομή	Ανά κατηγορία περιφέρειας.
Αιτιολόγηση	Για να καταστεί δυνατή η αξιολόγηση της αποτελεσματικότητας της στήριξης. Συμβάλλει επίσης στον καθορισμό της μέσης έντασης της βασικής υλικής βοήθειας που παρασχέθηκε σε τελικούς αποδέκτες, και ειδικότερα σε παιδιά.
Συλλογή δεδομένων	Η τιμή αυτή θα πρέπει να αντλείται από παραστατικά αγοράς, λογιστικά αρχεία/μητρώα των δικαιούχων και να διορθώνεται για αλλαγές στα αποθέματα και πιθανές απώλειες λόγω σπατάλης τροφίμων. Ο παρών δείκτης δεν ισχύει για τη βασική υλική βοήθεια που παρέχεται έμμεσα μέσω κουπονιών ή δελτίων.
Συχνότητα υποβολής στοιχείων	Στο τέλος Ιανουαρίου κάθε έτους, αρχής γενομένης από το 2022 και έως το 2030
Σύνδεση με δείκτες	EMCO05, EMCO07 και EMCO08
Επικύρωση	Η αξία των αγαθών για παιδιά θα πρέπει να είναι ίση ή μικρότερη από την αξία της βοήθειας σε αγαθά: $EMCO06 \leq EMCO05$

EMCO07 — ΣΥΝΟΛΙΚΗ ΧΡΗΜΑΤΙΚΗ ΑΞΙΑ ΤΩΝ ΑΓΑΘΩΝ ΓΙΑ ΑΣΤΕΓΟΥΣ

EMCO07	Συνολική χρηματική αξία των αγαθών για τους αστέγους
Ορισμός	Η συνολική χρηματική αξία των αγαθών που αγοράστηκαν με σκοπό να διανεμηθούν σε αστέγους και διανεμήθηκαν.
Μονάδα	EUR
Κατανομή	Ανά κατηγορία περιφέρειας
Αιτιολόγηση	Για να καταστεί δυνατή η αξιολόγηση της αποτελεσματικότητας της στήριξης. Συμβάλλει επίσης στον καθορισμό της μέσης έντασης της βασικής υλικής βοήθειας που παρασχέθηκε σε τελικούς αποδέκτες, και ειδικότερα όσον αφορά τους αστέγους.
Συλλογή δεδομένων	Η τιμή αυτή θα πρέπει να αντλείται από παραστατικά αγοράς, λογιστικά αρχεία/μητρώα των δικαιούχων και να διορθώνεται για αλλαγές στα αποθέματα και πιθανές απώλειες λόγω σπατάλης τροφίμων. Ο παρών δείκτης δεν ισχύει για τη βασική υλική βοήθεια που παρέχεται έμμεσα μέσω κουπονιών ή δελτίων.
Συχνότητα υποβολής στοιχείων	Στο τέλος Ιανουαρίου κάθε έτους, αρχής γενομένης από το 2022 και έως το 2030
Σύνδεση με δείκτες	EMCO05, EMCO07 και EMCO08
Επικύρωση	Η αξία των αγαθών για αστέγους θα πρέπει να είναι ίση ή μικρότερη από την αξία της βοήθειας σε αγαθά: $EMCO07 \leq EMC005$

EMCO08 — ΣΥΝΟΛΙΚΗ ΧΡΗΜΑΤΙΚΗ ΑΞΙΑ ΤΩΝ ΑΓΑΘΩΝ ΓΙΑ ΆΛΛΕΣ ΟΜΑΔΕΣ-ΣΤΟΧΟΥΣ

EMCO08	Συνολική χρηματική αξία των αγαθών για άλλες ομάδες-στόχους
Ορισμός	Η συνολική χρηματική αξία των αγαθών που αγοράστηκαν με σκοπό να διανεμηθούν σε άλλες ομάδες πλην των παιδιών ή των αστέγων και διανεμήθηκαν.
Μονάδα	EUR
Κατανομή	Ανά κατηγορία περιφέρειας.
Αιτιολόγηση	Για να καταστεί δυνατή η αξιολόγηση της αποτελεσματικότητας της στήριξης. Συμβάλλει επίσης στον καθορισμό της μέσης έντασης της βασικής υλικής βοήθειας που παρασχέθηκε σε τελικούς αποδέκτες, και ειδικότερα όσον αφορά άλλες ομάδες-στόχους.
Συλλογή δεδομένων	Η τιμή αυτή θα πρέπει να αντλείται από παραστατικά αγοράς, λογιστικά αρχεία/μητρώα των δικαιούχων και να διορθώνεται για αλλαγές στα αποθέματα και πιθανές απώλειες λόγω σπατάλης τροφίμων. Ο παρών δείκτης δεν ισχύει για τη βασική υλική βοήθεια που παρέχεται έμμεσα μέσω κουπονιών ή δελτίων.
Συχνότητα υποβολής στοιχείων	Στο τέλος Ιανουαρίου κάθε έτους, αρχής γενομένης από το 2022 και έως το 2030
Σύνδεση με δείκτες	EMCO05, EMCO06, EMCO07
Επικύρωση	Η αξία των αγαθών για άλλες ομάδες-στόχους θα πρέπει να είναι ίση ή μικρότερη από την αξία της βοήθειας σε αγαθά: $EMCO08 \leq EMC005$

EMCO09 – ΣΥΝΟΛΙΚΗ ΠΟΣΟΤΗΤΑ ΤΗΣ ΔΙΑΝΕΜΗΘΕΙΣΑΣ ΕΠΙΣΤΙΣΤΙΚΗΣ ΒΟΗΘΕΙΑΣ

EMCO09	Συνολική ποσότητα της διανεμηθείσας επισιτιστικής βοήθειας (σε τόνους)
Ορισμός	Ο όγκος τροφίμων σε τόνους που διανέμεται με τη βοήθεια του ΕΚΤ+. Πρόκειται για τρόφιμα που αγοράστηκαν με στήριξη από το ΕΚΤ+ ή δωρίστηκαν από εξωτερικούς παράγοντες και διανεμήθηκαν με την υλικοτεχνική στήριξη που χρηματοδοτείται από το ΕΚΤ+, δηλαδή με εξαίρεση τα τρόφιμα που διανεμήθηκαν από τους δικαιούχους πέραν της στήριξης του ΕΚΤ+.
Μονάδα	Τόνοι
Κατανομή	Ανά κατηγορία περιφέρειας.
Αιτιολόγηση	Για να καταστεί δυνατή η αξιολόγηση της αποτελεσματικότητας της στήριξης. Αποτελεί επίσης βασικό μέτρο για την αξιολόγηση του μέσου ετήσιου αριθμού γευμάτων που προσφέρονται σε τελικούς αποδέκτες.
Συλλογή δεδομένων	<p>Ο παρών δείκτης υπολογίζεται και προϋποθέτει την παρακολούθηση τεσσάρων διαφορετικών διαστάσεων:</p> <ol style="list-style-type: none"> 1) της ποσότητας των τροφίμων που αγοράστηκαν μέσω του προγράμματος, 2) της ποσότητας των τροφίμων που παραλήφθηκαν και διανεμήθηκαν με τη στήριξη του προγράμματος (δωρεά τροφίμων), 3) των μεταβολών των αποθεμάτων σε αποθήκες στις οποίες αποθηκεύονται τρόφιμα που χρηματοδοτούνται από το ΕΚΤ+ πριν από τη διανομή και 4) τυχόν απωλειών λόγω σπατάλης τροφίμων. $EMCO09 = \text{τρόφιμα που αγοράστηκαν} + \text{τρόφιμα από δωρεές} - \text{μεταβολή αποθεμάτων} - \text{απώλειες}$ <p>Ο παρών δείκτης δεν ισχύει για τη βασική υλική βοήθεια που παρέχεται έμμεσα μέσω κουπονιών ή δελτίων.</p>
Συχνότητα υποβολής στοιχείων	Στο τέλος Ιανουαρίου κάθε έτους, αρχής γενομένης από το 2022 και έως το 2030
Σύνδεση με δείκτες	EMCO02, EMCO10 και EMCO11
Επικύρωση	ΑΑ

EMCO10 – ΠΟΣΟΣΤΟ ΔΩΡΕΩΝ ΤΡΟΦΙΜΩΝ

EMCO10	Ποσοστό τροφίμων, των οποίων μόνο η μεταφορά, η διανομή και η αποθήκευση καλύφθηκε από το πρόγραμμα (σε %)
Ορισμός	Η ποσότητα (σε τόνους) της βοήθειας σε τρόφιμα που προέρχεται από δωρεές στη συνολική διανομή τροφίμων, για την οποία πραγματοποιήθηκαν επιλέξιμες δαπάνες (που καλύπτουν τη μεταφορά, τη διανομή και την αποθήκευση) στο πλαίσιο του επιχειρησιακού προγράμματος.
Μονάδα	Ποσοστό
Τιμή αναφοράς	Τιμή αναφοράς θα μπορούσε να αποτελεί κάποιο επίτευγμα σε προηγούμενο πρόγραμμα που θεωρήθηκε συναφές για λόγους σύγκρισης.
Κατανομή	Ανά κατηγορία περιφέρειας.
Αιτιολόγηση	Χρησιμοποιείται ως εκτίμηση του αποτελέσματος μόχλευσης του ΕΚΤ+ στην παροχή βοήθειας σε τρόφιμα.
Συλλογή δεδομένων	<p>Ο παρών δείκτης θα πρέπει να εκφράζεται ως ποσοστό (%) και υπολογίζεται ως εξής:</p> $EMCO10 = \frac{\text{Ποσότητα δωρεών τροφίμων για τις οποίες πραγματοποιήθηκαν επιλέξιμες δαπάνες βάσει του ΕΚΤ} +}{EMCO09}$ <p>Η ποσότητα των δωρεών τροφίμων που διανέμονται με τη στήριξη του προγράμματος μπορεί να αποτελέσει αντικείμενο τεκμηριωμένων εκτιμήσεων.</p>
Συχνότητα υποβολής στοιχείων	Στο τέλος Ιανουαρίου κάθε έτους, αρχής γενομένης από το 2022 και έως το 2030
Σύνδεση με δείκτες	EMCO09
Επικύρωση	<p>Η βοήθεια σε τρόφιμα που διανέμεται στο πλαίσιο του προγράμματος είτε αγοράστηκε είτε παραλήφθηκε.</p> <p>Θα πρέπει να ισχύει το εξής: $EMCO10 \leq 100\%$</p>

EMCO11 – ΠΟΣΟΣΤΟ ΤΟΥ ΕΚΤ+ ΕΠΙ ΤΟΥ ΣΥΝΟΛΙΚΟΥ ΟΓΚΟΥ ΤΩΝ ΔΙΑΝΕΜΗΘΕΝΤΩΝ ΤΡΟΦΙΜΩΝ

EMCO11	Ποσοστό των συγχρηματοδοτούμενων από το ΕΚΤ+ τροφίμων επί τον συνολικό όγκο των τροφίμων που διανέμονται από τους δικαιούχους (σε %)
Ορισμός	Η ποσότητα (σε τόνους) των τροφίμων που αγοράστηκαν και διανεμήθηκαν με τη στήριξη του ΕΚΤ+ επί της συνολικής διανομής τροφίμων.
Μονάδα	Ποσοστό
Κατανομή	Ανά κατηγορία περιφέρειας.
Αιτιολόγηση	Χρησιμοποιείται ως εκτίμηση του αποτελέσματος μόχλευσης του ΕΚΤ+ στην παροχή βοήθειας σε τρόφιμα.
Συλλογή δεδομένων	Ο παρών δείκτης θα πρέπει να εκφράζεται ως ποσοστό (%) και υπολογίζεται ως εξής: $EMCO11 = \frac{EMCO09}{EMCO09 + \text{τρόφιμα που διανεμήθηκαν εκτός ΕΚΤ} +}$
Συχνότητα υποβολής στοιχείων	Στο τέλος Ιανουαρίου κάθε έτους, αρχής γενομένης από το 2022 και έως το 2030
Σύνδεση με δείκτες	EMCO09 και EMCO10
Επικύρωση	Η βοήθεια σε τρόφιμα που διανέμεται στο πλαίσιο του προγράμματος είτε αγοράστηκε είτε παραλήφθηκε. Θα πρέπει να ισχύει το εξής: $EMCO11 \leq 100\%$

EMCR01 — ΑΡΙΘΜΟΣ ΤΩΝ ΤΕΛΙΚΩΝ ΑΠΟΔΕΚΤΩΝ ΕΠΙΣΤΙΣΤΙΚΗΣ ΒΟΗΘΕΙΑΣ

EMCR01	Αριθμός των τελικών αποδεκτών επισιτιστικής βοήθειας
Ορισμός	Πρόκειται για τον συνολικό αριθμό ατόμων που έλαβαν επισιτιστική βοήθεια κατά τη διάρκεια του έτους αναφοράς, ανεξάρτητα από τις φορές που χορηγήθηκε η βοήθεια. Στην περίπτωση που η βοήθεια χορηγείται σε νοικοκυριό, θα πρέπει να προσμετρώνται όλα τα μέλη του εν λόγω νοικοκυριού.
Μονάδα	Άτομα
Τιμή αναφοράς	Τιμή αναφοράς θα μπορούσε να αποτελεί κάποιο επίτευγμα σε προηγούμενο πρόγραμμα που θεωρήθηκε συναφές για λόγους σύγκρισης.
Κατανομή	Ανά κατηγορία περιφέρειας.
Αιτιολόγηση	Για να καταστεί δυνατή η αξιολόγηση της αποτελεσματικότητας και της οικονομικής αποδοτικότητας. Παρέχει επίσης πληροφορίες σχετικά με την εκτιμώμενη κάλυψη και την ένταση της στήριξης, σε συνδυασμό με την ποσότητα και την αξία των τροφίμων που διανέμονται.
Συλλογή δεδομένων	Οι τιμές για τον παρόντα δείκτη μπορούν να προσδιορίζονται βάσει τεκμηριωμένων εκτιμήσεων που παρέχει ο δικαιούχος. Εναλλακτικά, τα δεδομένα μπορούν να συλλέγονται από τους συμμετέχοντες ή από μητρώα. Οι διαχειριστικές αρχές θα πρέπει να τεκμηριώνουν τις μεθόδους που χρησιμοποιούν.
Συχνότητα υποβολής στοιχείων	Στο τέλος Ιανουαρίου κάθε έτους, αρχής γενομένης από το 2022 και έως το 2030
Σύνδεση με δείκτες	Οι δείκτες EMCR02 έως EMCR09 αποτελούν υποομάδες.
Επικύρωση	Η τιμή θα πρέπει να είναι μεγαλύτερη από το άθροισμα των δεικτών EMCR02 έως EMCR05 (ηλικιακές ομάδες που όμως δεν καλύπτουν ολόκληρο το φάσμα ηλικιών): $EMCR01 \geq EMCR02 + EMCR03 + EMCR05$

EMCR02 — ΑΡΙΘΜΟΣ ΠΑΙΔΙΩΝ ΗΛΙΚΙΑΣ ΕΩΣ 18 18 ΕΤΩΝ

EMCR02	Αριθμός παιδιών ηλικίας έως 18 ετών
Ορισμός	Πρόκειται για τον συνολικό αριθμό ατόμων ηλικίας 17 ετών και κάτω που έλαβαν επισιτιστική βοήθεια κατά τη διάρκεια του έτους αναφοράς, ανεξάρτητα από τις φορές που χορηγήθηκε η βοήθεια. Σε περίπτωση που η βοήθεια χορηγείται σε νοικοκυριό, θα πρέπει να προσμετρώνται όλα τα μέλη του εν λόγω νοικοκυριού ηλικίας 17 ετών και κάτω όταν το εν λόγω νοικοκυριό λαμβάνει για πρώτη φορά βοήθεια κατά το έτος αναφοράς.
Μονάδα	Άτομα
Τιμή αναφοράς	Τιμή αναφοράς θα μπορούσε να αποτελεί κάποιο επίτευγμα σε προηγούμενο πρόγραμμα που θεωρήθηκε συναφές για λόγους σύγκρισης.
Κατανομή	Ανά κατηγορία περιφέρειας.
Αιτιολόγηση	Υποβολή στοιχείων σχετικά με τον τρόπο με τον οποίο το ΕΚΤ+ επιτυγχάνει τον στόχο που ορίζεται στο άρθρο 162 της ΣΛΕΕ και σχετικά με την υλοποίηση του ευρωπαϊκού πυλώνα κοινωνικών δικαιωμάτων και ειδικότερα της αρχής 11 (Φροντίδα και υποστήριξη των παιδιών). Παρέχει επίσης πληροφορίες σχετικά με την εκτιμώμενη κάλυψη και την ένταση της στήριξης σε παιδιά, σε συνδυασμό με την ποσότητα και την αξία των τροφίμων που διανέμονται.
Συλλογή δεδομένων	Οι τιμές για τον παρόντα δείκτη μπορούν να προσδιορίζονται βάσει τεκμηριωμένων εκτιμήσεων που παρέχει ο δικαιούχος. Εναλλακτικά, τα δεδομένα μπορούν να συλλέγονται από τους συμμετέχοντες ή από μητρώα. Οι διαχειριστικές αρχές θα πρέπει να τεκμηριώνουν τις μεθόδους που χρησιμοποιούν.
Συχνότητα υποβολής στοιχείων	Στο τέλος Ιανουαρίου κάθε έτους, αρχής γενομένης από το 2022 και έως το 2030
Σύνδεση με δείκτες	EMCR01
Επικύρωση	EMCR02 ≤ EMCR01

EMCR03 — ΑΡΙΘΜΟΣ ΝΕΩΝ ΗΛΙΚΙΑΣ 18-29 ΕΤΩΝ

EMCR03	Αριθμός νέων ηλικίας 18-29 ετών
Ορισμός	Πρόκειται για τον συνολικό αριθμό ατόμων ηλικίας 18 ετών και άνω αλλά κάτω από 30, που έλαβαν επισιτιστική βοήθεια κατά τη διάρκεια του έτους αναφοράς, ανεξάρτητα από τις φορές που χορηγήθηκε η βοήθεια. Σε περίπτωση που η βοήθεια χορηγείται σε νοικοκυριό, θα πρέπει να προσμετρώνται όλα τα μέλη του εν λόγω νοικοκυριού ηλικίας 18 ετών και άνω αλλά κάτω από 30.
Μονάδα	Άτομα
Τιμή αναφοράς	Τιμή αναφοράς θα μπορούσε να αποτελεί κάποιο επίτευγμα σε προηγούμενο πρόγραμμα που θεωρήθηκε συναφές για λόγους σύγκρισης.
Κατανομή	Ανά κατηγορία περιφέρειας.
Αιτιολόγηση	Υποβολή στοιχείων σχετικά με τον τρόπο με τον οποίο το ΕΚΤ+ επιτυγχάνει τον στόχο που ορίζεται στο άρθρο 162 της ΣΛΕΕ και σχετικά με την υλοποίηση του ευρωπαϊκού πυλώνα κοινωνικών δικαιωμάτων και ειδικότερα του κεφαλαίου III: Κοινωνική προστασία και ένταξη.
Συλλογή δεδομένων	Οι τιμές για τον παρόντα δείκτη μπορούν να προσδιορίζονται βάσει τεκμηριωμένων εκτιμήσεων που παρέχει ο δικαιούχος. Εναλλακτικά, τα δεδομένα μπορούν να συλλέγονται από τους συμμετέχοντες ή από μητρώα. Οι διαχειριστικές αρχές θα πρέπει να τεκμηριώνουν τις μεθόδους που χρησιμοποιούν.
Συχνότητα υποβολής στοιχείων	Στο τέλος Ιανουαρίου κάθε έτους, αρχής γενομένης από το 2022 και έως το 2030
Σύνδεση με δείκτες	EMCR01
Επικύρωση	EMCR03 ≤ EMCR01

EMCR04 — ΑΡΙΘΜΟΣ ΓΥΝΑΙΚΩΝ

EMCR04	Αριθμός γυναικών
Ορισμός	Πρόκειται για τον συνολικό αριθμό γυναικών, ανεξάρτητα από την ηλικία τους, που έλαβαν επισιτιστική βοήθεια κατά τη διάρκεια του έτους αναφοράς, ανεξάρτητα από τις φορές που χορηγήθηκε η βοήθεια. Σε περίπτωση που η βοήθεια χορηγείται σε νοικοκυριό, θα πρέπει να προσμετρώνται όλες οι γυναίκες του εν λόγω νοικοκυριού.
Μονάδα	Άτομα
Τιμή αναφοράς	Τιμή αναφοράς θα μπορούσε να αποτελεί κάποιο επίτευγμα σε προηγούμενο πρόγραμμα που θεωρήθηκε συναφές για λόγους σύγκρισης.
Κατανομή	Ανά κατηγορία περιφέρειας.
Αιτιολόγηση	Υποβολή στοιχείων σχετικά με τον τρόπο με τον οποίο το ΕΚΤ+ επιτυγχάνει τον στόχο που ορίζεται στο άρθρο 162 της ΣΛΕΕ και σχετικά με την υλοποίηση του ευρωπαϊκού πυλώνα κοινωνικών δικαιωμάτων και ειδικότερα του κεφαλαίου III: Κοινωνική προστασία και ένταξη.
Συλλογή δεδομένων	Οι τιμές για τον παρόντα δείκτη μπορούν να προσδιορίζονται βάσει τεκμηριωμένων εκτιμήσεων που παρέχει ο δικαιούχος. Εναλλακτικά, τα δεδομένα μπορούν να συλλέγονται από τους συμμετέχοντες ή από μητρώα. Οι διαχειριστικές αρχές θα πρέπει να τεκμηριώνουν τις μεθόδους που χρησιμοποιούν.
Συχνότητα υποβολής στοιχείων	Στο τέλος Ιανουαρίου κάθε έτους, αρχής γενομένης από το 2022 και έως το 2030
Σύνδεση με δείκτες	EMCR01
Επικύρωση	Εκ των προτέρων, θα αναμενόταν ότι περίπου το ήμισυ των δικαιούχων είναι γυναίκες. Αυτό μπορεί να διαφέρει εάν ορισμένες ειδικές ομάδες αποτελούν περισσότερο στόχο σε σύγκριση με άλλες. Για παράδειγμα, η πλειονότητα ορισμένων ομάδων μεταναστών μπορεί να αντιπροσωπεύεται από νέους άνδρες.

EMCR05 — ΑΡΙΘΜΟΣ ΤΕΛΙΚΩΝ ΑΠΟΔΕΚΤΩΝ ΗΛΙΚΙΑΣ 65 ΕΤΩΝ ΚΑΙ ΑΝΩ

EMCR05	Αριθμός τελικών αποδεκτών ηλικίας 65 ετών και άνω
Ορισμός	Ο αριθμός ατόμων που είναι τουλάχιστον το 65 ετών και έλαβαν επισιτιστική βοήθεια κατά τη διάρκεια του έτους αναφοράς, ανεξάρτητα από τις φορές που χορηγήθηκε η βοήθεια. Σε περίπτωση που η βοήθεια χορηγείται σε νοικοκυριό, θα πρέπει να προσμετρώνται όλα τα μέλη του εν λόγω νοικοκυριού ηλικίας 65 ετών και άνω.
Μονάδα	Άτομα
Τιμή αναφοράς	Τιμή αναφοράς θα μπορούσε να αποτελεί κάποιο επίτευγμα σε προηγούμενο πρόγραμμα που θεωρήθηκε συναφές για λόγους σύγκρισης.
Κατανομή	Ανά κατηγορία περιφέρειας.
Αιτιολόγηση	Υποβολή στοιχείων σχετικά με τον τρόπο με τον οποίο το ΕΚΤ+ επιτυγχάνει τον στόχο που ορίζεται στο άρθρο 162 της ΣΛΕΕ και σχετικά με την υλοποίηση του ευρωπαϊκού πυλώνα κοινωνικών δικαιωμάτων και ειδικότερα του κεφαλαίου III: Κοινωνική προστασία και ένταξη.
Συλλογή δεδομένων	Οι τιμές για τον παρόντα δείκτη μπορούν να προσδιορίζονται βάσει τεκμηριωμένων εκτιμήσεων που παρέχει ο δικαιούχος. Εναλλακτικά, τα δεδομένα μπορούν να συλλέγονται από τους συμμετέχοντες ή από μητρώα. Οι διαχειριστικές αρχές θα πρέπει να τεκμηριώνουν τις μεθόδους που χρησιμοποιούν.
Συχνότητα υποβολής στοιχείων	Στο τέλος Ιανουαρίου κάθε έτους, αρχής γενομένης από το 2022 και έως το 2030
Σύνδεση με δείκτες	EMCR01
Επικύρωση	EMCR05 ≤ EMCR01

EMCR06 — ΑΡΙΘΜΟΣ ΤΕΛΙΚΩΝ ΑΠΟΔΕΚΤΩΝ ΜΕ ΑΝΑΠΗΡΙΕΣ

EMCR06	Αριθμός τελικών αποδεκτών με αναπηρίες
Ορισμός	<p>Ο αριθμός των τελικών αποδεκτών με αναπηρίες που έλαβαν επισιτιστική υποστήριξη κατά τη διάρκεια του έτους αναφοράς, ανεξάρτητα από τον αριθμό των φορών που δόθηκε η στήριξη. Σε περίπτωση που η στήριξη παρέχεται σε νοικοκυριό, πρέπει να υπολογίζονται όλα τα μέλη του νοικοκυριού με αναπηρίες.</p> <p><i>Ως «τελικοί αποδέκτες με αναπηρία» νοούνται τα άτομα που είναι εγγεγραμμένα ως άτομα με αναπηρία σύμφωνα με τους εθνικούς ορισμούς και έχουν λάβει επισιτιστική βοήθεια.</i></p> <p>Πηγή: Γενική Διεύθυνση Απασχόλησης, Κοινωνικών Υποθέσεων και Κοινωνικής Ένταξης, στατιστικές για τις πολιτικές της αγοράς εργασίας — Μεθοδολογία 2018, παράγραφος 315.</p> <p>Η διατύπωση με πλάγιους χαρακτήρες ταυτίζεται με τον ορισμό που παρατίθεται στην πολιτική για την αγορά εργασίας.</p>
Μονάδα	Άτομα
Τιμή αναφοράς	Τιμή αναφοράς θα μπορούσε να αποτελεί κάποιο επίτευγμα σε προηγούμενο πρόγραμμα που θεωρήθηκε συναφές για λόγους σύγκρισης.
Κατανομή	Ανά κατηγορία περιφέρειας.
Αιτιολόγηση	Υποβολή στοιχείων σχετικά με τον τρόπο με τον οποίο το ΕΚΤ+ επιτυγχάνει τον στόχο που ορίζεται στο άρθρο 162 της ΣΛΕΕ και σχετικά με την υλοποίηση του ευρωπαϊκού πυλώνα κοινωνικών δικαιωμάτων και ειδικότερα του κεφαλαίου III: Κοινωνική προστασία και ένταξη.
Συλλογή δεδομένων	Οι τιμές για τον παρόντα δείκτη μπορούν να προσδιορίζονται βάσει τεκμηριωμένων εκτιμήσεων που παρέχει ο δικαιούχος. Εναλλακτικά, τα δεδομένα μπορούν να συλλέγονται από τους συμμετέχοντες ή από μητρώα. Οι διαχειριστικές αρχές θα πρέπει να τεκμηριώνουν τις μεθόδους που χρησιμοποιούν.
Συχνότητα υποβολής στοιχείων	Στο τέλος Ιανουαρίου κάθε έτους, αρχής γενομένης από το 2022 και έως το 2030
Σύνδεση με δείκτες	EMCR01
Επικύρωση	EMCR06 ≤ EMCR01

EMCR07 — ΑΡΙΘΜΟΣ ΥΠΗΚΩΝ ΤΡΙΤΩΝ ΧΩΡΩΝ

EMCR07	Αριθμός υπηκόων τρίτων χωρών
Ορισμός	<p>Αριθμός υπηκόων τρίτων χωρών που έλαβαν επισιτιστική υποστήριξη κατά τη διάρκεια του έτους αναφοράς, ανεξάρτητα από τον αριθμό των φορών που χορηγήθηκε η στήριξη. Σε περίπτωση που η στήριξη παρέχεται σε νοικοκυριό, πρέπει να καταμετρούνται όλα τα μέλη του νοικοκυριού που είναι υπήκοοι τρίτων χωρών.</p> <p>Ως «υπήκοος τρίτης χώρας» νοείται κάθε πρόσωπο που δεν είναι πολίτης της Ένωσης, συμπεριλαμβανομένων των ανιθαγενών και των προσώπων απροσδιόριστης ιθαγένειας.</p>
Μονάδα	Άτομα
Τιμή αναφοράς	Τιμή αναφοράς θα μπορούσε να αποτελεί κάποιο επίτευγμα σε προηγούμενο πρόγραμμα που θεωρήθηκε συναφές για λόγους σύγκρισης.
Κατανομή	Ανά κατηγορία περιφέρειας.
Αιτιολόγηση	Υποβολή στοιχείων σχετικά με τον τρόπο με τον οποίο το ΕΚΤ+ επιτυγχάνει τον στόχο που ορίζεται στο άρθρο 162 της ΣΛΕΕ και σχετικά με την υλοποίηση του ευρωπαϊκού πυλώνα κοινωνικών δικαιωμάτων και ειδικότερα του κεφαλαίου III: Κοινωνική προστασία και ένταξη.
Συλλογή δεδομένων	Οι τιμές για τον παρόντα δείκτη μπορούν να προσδιορίζονται βάσει τεκμηριωμένων εκτιμήσεων που παρέχει ο δικαιούχος. Εναλλακτικά, τα δεδομένα μπορούν να συλλέγονται από τους συμμετέχοντες ή από μητρώα. Οι διαχειριστικές αρχές θα πρέπει να τεκμηριώνουν τις μεθόδους που χρησιμοποιούν.
Συχνότητα υποβολής στοιχείων	Στο τέλος Ιανουαρίου κάθε έτους, αρχής γενομένης από το 2022 και έως το 2030
Σύνδεση με δείκτες	EMCR01
Επικύρωση	EMCR07 ≤ EMCR01

EMCR08 — ΑΡΙΘΜΟΣ ΤΕΛΙΚΩΝ ΑΠΟΔΕΚΤΩΝ ΑΛΛΟΔΑΠΗΣ ΠΡΟΕΛΕΥΣΗΣ ΚΑΙ ΜΕΙΟΝΟΤΗΤΕΣ

EMCR08	Αριθμός τελικών αποδεκτών αλλοδαπής προέλευσης και μειονότητες (συμπεριλαμβανομένων των περιθωριοποιημένων κοινοτήτων, όπως οι Ρομά)
Ορισμός	<p>Άτομα αλλοδαπής προέλευσης ή που ανήκουν σε μειονότητες (συμπεριλαμβανομένων περιθωριοποιημένων κοινοτήτων όπως οι Ρομά) σύμφωνα με εθνικούς ορισμούς και που έχουν λάβει επισιτιστική βοήθεια κατά τη διάρκεια του έτους αναφοράς, ανεξάρτητα από τον αριθμό των φορών που δόθηκε η στήριξη. Σε περίπτωση που η στήριξη παρέχεται σε νοικοκυριό, πρέπει να υπολογίζονται όλα τα μέλη του νοικοκυριού με αλλοδαπή προέλευση ή που ανήκουν σε μειονότητες.</p> <p>Αλλοδαπής προέλευσης: σύμφωνα με εθνικούς ορισμούς</p> <p>Μειονότητες: σύμφωνα με εθνικούς ορισμούς</p>
Μονάδα	Άτομα
Τιμή αναφοράς	Τιμή αναφοράς θα μπορούσε να αποτελεί κάποιο επίτευγμα σε προηγούμενο πρόγραμμα που θεωρήθηκε συναφές για λόγους σύγκρισης.
Κατανομή	Ανά κατηγορία περιφέρειας.
Αιτιολόγηση	Υποβολή στοιχείων σχετικά με τον τρόπο με τον οποίο το ΕΚΤ+ επιτυγχάνει τον στόχο που ορίζεται στο άρθρο 162 της ΣΛΕΕ και σχετικά με την υλοποίηση του ευρωπαϊκού πυλώνα κοινωνικών δικαιωμάτων και ειδικότερα του κεφαλαίου III: Κοινωνική προστασία και ένταξη.
Συλλογή δεδομένων	Οι τιμές για τον παρόντα δείκτη μπορούν να προσδιορίζονται βάσει τεκμηριωμένων εκτιμήσεων που παρέχει ο δικαιούχος. Εναλλακτικά, τα δεδομένα μπορούν να συλλέγονται από τους συμμετέχοντες ή από μητρώα. Οι διαχειριστικές αρχές θα πρέπει να τεκμηριώνουν τις μεθόδους που χρησιμοποιούν.
Συχνότητα υποβολής στοιχείων	Στο τέλος Ιανουαρίου κάθε έτους, αρχής γενομένης από το 2022 και έως το 2030
Σύνδεση με δείκτες	EMCR01
Επικύρωση	EMCR08 ≤ EMCR01

EMCR09 — ΑΡΙΘΜΟΣ ΑΣΤΕΓΩΝ ΤΕΛΙΚΩΝ ΑΠΟΔΕΚΤΩΝ Η ΤΕΛΙΚΩΝ ΑΠΟΔΕΚΤΩΝ ΠΟΥ ΑΝΤΙΜΕΤΩΠΙΖΟΥΝ ΣΤΕΓΑΣΤΙΚΟ ΑΠΟΚΛΕΙΣΜΟ

EMCR09	Αριθμός άστεγων τελικών αποδεκτών ή τελικών αποδεκτών που αντιμετωπίζουν στεγαστικό αποκλεισμό
Ορισμός	Άτομα που ορίζονται ως άστεγοι ή που αντιμετωπίζουν στεγαστικό αποκλεισμό σύμφωνα με εθνικούς ορισμούς και έχουν λάβει επισιτιστική βοήθεια κατά τη διάρκεια του έτους αναφοράς, ανεξάρτητα από τον αριθμό των φορών που χορηγήθηκε η στήριξη. Σε περίπτωση που η στήριξη παρέχεται σε νοικοκυριό, πρέπει να καταμετρούνται όλα τα μέλη του νοικοκυριού που είναι άστεγα ή που αντιμετωπίζουν στεγαστικό αποκλεισμό. Άστεγοι ή που αντιμετωπίζουν στεγαστικό αποκλεισμό: σύμφωνα με τους εθνικούς ορισμούς.
Μονάδα	Άτομα
Τιμή αναφοράς	Τιμή αναφοράς θα μπορούσε να αποτελεί κάποιο επίτευγμα σε προηγούμενο πρόγραμμα που θεωρήθηκε συναφές για λόγους σύγκρισης.
Κατανομή	Ανά κατηγορία περιφέρειας.
Αιτιολόγηση	Υποβολή στοιχείων σχετικά με τον τρόπο με τον οποίο το ΕΚΤ+ επιτυγχάνει τον στόχο που ορίζεται στο άρθρο 162 της ΣΛΕΕ και σχετικά με την υλοποίηση του ευρωπαϊκού πυλώνα κοινωνικών δικαιωμάτων και ειδικότερα του κεφαλαίου III: Κοινωνική προστασία και ένταξη. Παρέχει επίσης πληροφορίες σχετικά με την εκτιμώμενη κάλυψη και την ένταση της στήριξης σε αστέγους, σε συνδυασμό με την ποσότητα και την αξία των τροφίμων που διανέμονται, και ειδικότερα όσον αφορά τους αστέγους.
Συλλογή δεδομένων	Οι τιμές για τον παρόντα δείκτη μπορούν να προσδιορίζονται βάσει τεκμηριωμένων εκτιμήσεων που παρέχει ο δικαιούχος. Εναλλακτικά, τα δεδομένα μπορούν να συλλέγονται από τους συμμετέχοντες ή από μητρώα. Οι διαχειριστικές αρχές θα πρέπει να τεκμηριώνουν τις μεθόδους που χρησιμοποιούν.
Συχνότητα υποβολής στοιχείων	Στο τέλος Ιανουαρίου κάθε έτους, αρχής γενομένης από το 2022 και έως το 2030
Σύνδεση με δείκτες	EMCR01
Επικύρωση	EMCR09 ≤ EMCR01

EMCR10 — ΑΡΙΘΜΟΣ ΤΩΝ ΤΕΛΙΚΩΝ ΑΠΟΔΕΚΤΩΝ ΥΛΙΚΗΣ ΒΟΗΘΕΙΑΣ

EMCR10	Αριθμός των τελικών αποδεκτών υλικής βοήθειας
Ορισμός	Αριθμός ατόμων που έλαβαν υλική βοήθεια τουλάχιστον μία φορά κατά το έτος αναφοράς, ανεξάρτητα από τον αριθμό των φορών που δόθηκε η στήριξη. Σε περίπτωση που η στήριξη παρέχεται σε νοικοκυριό, πρέπει να υπολογίζονται όλα τα μέλη του νοικοκυριού.
Μονάδα	Άτομα
Τιμή αναφοράς	Τιμή αναφοράς θα μπορούσε να αποτελεί κάποιο επίτευγμα σε προηγούμενο πρόγραμμα που θεωρήθηκε συναφές για λόγους σύγκρισης.
Κατανομή	Ανά κατηγορία περιφέρειας.
Αιτιολόγηση	Για να καταστεί δυνατή η αξιολόγηση της αποτελεσματικότητας και της οικονομικής αποδοτικότητας. Παρέχει επίσης πληροφορίες σχετικά με την εκτιμώμενη κάλυψη και την ένταση της προσφερόμενης υλικής βοήθειας, σε συνδυασμό με την τιμή της βασικής υλικής βοήθειας που παρασχέθηκε.
Συλλογή δεδομένων	Οι τιμές για τον παρόντα δείκτη μπορούν να προσδιορίζονται βάσει τεκμηριωμένων εκτιμήσεων που παρέχει ο δικαιούχος. Εναλλακτικά, τα δεδομένα μπορούν να συλλέγονται από τους συμμετέχοντες ή από μητρώα. Οι διαχειριστικές αρχές θα πρέπει να τεκμηριώνουν τις μεθόδους που χρησιμοποιούν.
Συχνότητα υποβολής στοιχείων	Στο τέλος Ιανουαρίου κάθε έτους, αρχής γενομένης από το 2022 και έως το 2030
Σύνδεση με δείκτες	Οι δείκτες EMCR11 έως EMCR18 αποτελούν υποομάδες.
Επικύρωση	Η τιμή θα πρέπει να είναι μεγαλύτερη από το άθροισμα των δεικτών EMCR11, EMCR12 και EMCR14 (ηλικιακές ομάδες που όμως δεν καλύπτουν ολόκληρο το φάσμα ηλικιών): $EMCR10 \geq EMCR11 + EMCR12 + EMCR14$

EMCR11 — ΑΡΙΘΜΟΣ ΠΑΙΔΙΩΝ ΗΛΙΚΙΑΣ ΕΩΣ 18 ΕΤΩΝ

EMCR11	Αριθμός παιδιών ηλικίας έως 18 ετών
Ορισμός	Πρόκειται για τον συνολικό αριθμό ατόμων ηλικίας 17 ετών και κάτω που έλαβαν υλική βοήθεια κατά τη διάρκεια του έτους αναφοράς, ανεξάρτητα από τις φορές που χορηγήθηκε η βοήθεια. Σε περίπτωση που η βοήθεια χορηγείται σε νοικοκυριό, θα πρέπει να προσμετρώνται όλα τα μέλη του εν λόγω νοικοκυριού ηλικίας 17 ετών και κάτω όταν το εν λόγω νοικοκυριό λαμβάνει για πρώτη φορά βοήθεια κατά το έτος αναφοράς.
Μονάδα	Άτομα
Τιμή αναφοράς	Τιμή αναφοράς θα μπορούσε να αποτελεί κάποιο επίτευγμα σε προηγούμενο πρόγραμμα που θεωρήθηκε συναφές για λόγους σύγκρισης.
Κατανομή	Ανά κατηγορία περιφέρειας.
Αιτιολόγηση	Υποβολή στοιχείων σχετικά με τον τρόπο με τον οποίο το ΕΚΤ+ επιτυγχάνει τον στόχο που ορίζεται στο άρθρο 162 της ΣΛΕΕ και σχετικά με την υλοποίηση του ευρωπαϊκού πυλώνα κοινωνικών δικαιωμάτων και ειδικότερα της αρχής 11 (Φροντίδα και υποστήριξη των παιδιών). Παρέχει επίσης πληροφορίες σχετικά με την εκτιμώμενη κάλυψη και την ένταση της προσφερόμενης υλικής βοήθειας, σε συνδυασμό με την τιμή της βασικής υλικής βοήθειας που παρασχέθηκε, ειδικότερα όσον αφορά τα παιδιά.
Συλλογή δεδομένων	Οι τιμές για τον παρόντα δείκτη μπορούν να προσδιορίζονται βάσει τεκμηριωμένων εκτιμήσεων που παρέχει ο δικαιούχος. Εναλλακτικά, τα δεδομένα μπορούν να συλλέγονται από τους συμμετέχοντες ή από μητρώα. Οι διαχειριστικές αρχές θα πρέπει να τεκμηριώνουν τις μεθόδους που χρησιμοποιούν.
Συχνότητα υποβολής στοιχείων	Στο τέλος Ιανουαρίου κάθε έτους, αρχής γενομένης από το 2022 και έως το 2030
Σύνδεση με δείκτες	EMCR10
Επικύρωση	EMCR11 ≤ EMCR10

EMCR12 — ΑΡΙΘΜΟΣ ΝΕΩΝ ΗΛΙΚΙΑΣ 18-29 ΕΤΩΝ

EMCR12	Αριθμός νέων ηλικίας 18-29 ετών
Ορισμός	Πρόκειται για τον συνολικό αριθμό ατόμων ηλικίας 18 ετών και άνω αλλά κάτω από 30, που έλαβαν υλική βοήθεια κατά τη διάρκεια του έτους αναφοράς, ανεξάρτητα από τις φορές που χορηγήθηκε η βοήθεια. Σε περίπτωση που η βοήθεια χορηγείται σε νοικοκυριό, θα πρέπει να προσμετρώνται όλα τα μέλη του εν λόγω νοικοκυριού ηλικίας 18 ετών και άνω αλλά κάτω από 30.
Μονάδα	Άτομα
Τιμή αναφοράς	Τιμή αναφοράς θα μπορούσε να αποτελεί κάποιο επίτευγμα σε προηγούμενο πρόγραμμα που θεωρήθηκε συναφές για λόγους σύγκρισης.
Κατανομή	Ανά κατηγορία περιφέρειας.
Αιτιολόγηση	Υποβολή στοιχείων σχετικά με τον τρόπο με τον οποίο το ΕΚΤ+ επιτυγχάνει τον στόχο που ορίζεται στο άρθρο 162 της ΣΛΕΕ και σχετικά με την υλοποίηση του ευρωπαϊκού πυλώνα κοινωνικών δικαιωμάτων και ειδικότερα του κεφαλαίου III: Κοινωνική προστασία και ένταξη.
Συλλογή δεδομένων	Οι τιμές για τον παρόντα δείκτη μπορούν να προσδιορίζονται βάσει τεκμηριωμένων εκτιμήσεων που παρέχει ο δικαιούχος. Εναλλακτικά, τα δεδομένα μπορούν να συλλέγονται από τους συμμετέχοντες ή από μητρώα. Οι διαχειριστικές αρχές θα πρέπει να τεκμηριώνουν τις μεθόδους που χρησιμοποιούν.
Συχνότητα υποβολής στοιχείων	Στο τέλος Ιανουαρίου κάθε έτους, αρχής γενομένης από το 2022 και έως το 2030
Σύνδεση με δείκτες	EMCR10
Επικύρωση	EMCR12 ≤ EMCR10

EMCR13 — ΑΡΙΘΜΟΣ ΓΥΝΑΙΚΩΝ

EMCR13	Αριθμός γυναικών
Ορισμός	Πρόκειται για τον συνολικό αριθμό γυναικών που έλαβαν υλική βοήθεια κατά τη διάρκεια του έτους αναφοράς, ανεξάρτητα από τις φορές που χορηγήθηκε η βοήθεια. Σε περίπτωση που η βοήθεια χορηγείται σε νοικοκυριό, θα πρέπει να προσμετρώνται όλες οι γυναίκες του εν λόγω νοικοκυριού.
Μονάδα	Άτομα
Τιμή αναφοράς	Τιμή αναφοράς θα μπορούσε να αποτελεί κάποιο επίτευγμα σε προηγούμενο πρόγραμμα που θεωρήθηκε συναφές για λόγους σύγκρισης.
Κατανομή	Ανά κατηγορία περιφέρειας.
Αιτιολόγηση	Υποβολή στοιχείων σχετικά με τον τρόπο με τον οποίο το ΕΚΤ+ επιτυγχάνει τον στόχο που ορίζεται στο άρθρο 162 της ΣΛΕΕ και σχετικά με την υλοποίηση του ευρωπαϊκού πυλώνα κοινωνικών δικαιωμάτων και ειδικότερα του κεφαλαίου III: Κοινωνική προστασία και ένταξη.
Συλλογή δεδομένων	Οι τιμές για τον παρόντα δείκτη μπορούν να προσδιορίζονται βάσει τεκμηριωμένων εκτιμήσεων που παρέχει ο δικαιούχος. Εναλλακτικά, τα δεδομένα μπορούν να συλλέγονται από τους συμμετέχοντες ή από μητρώα. Οι διαχειριστικές αρχές θα πρέπει να τεκμηριώνουν τις μεθόδους που χρησιμοποιούν.
Συχνότητα υποβολής στοιχείων	Στο τέλος Ιανουαρίου κάθε έτους, αρχής γενομένης από το 2022 και έως το 2030
Σύνδεση με δείκτες	EMCR10
Επικύρωση	Εκ των προτέρων θα αναμενόταν ότι περίπου το ήμισυ των δικαιούχων είναι γυναίκες. Αυτό μπορεί να διαφέρει εάν ορισμένες ειδικές ομάδες αποτελούν περισσότερο στόχο σε σύγκριση με άλλες. Για παράδειγμα, η πλειονότητα ορισμένων ομάδων μεταναστών μπορεί να αντιπροσωπεύεται από νέους άνδρες.

EMCR14 — ΑΡΙΘΜΟΣ ΤΕΛΙΚΩΝ ΑΠΟΔΕΚΤΩΝ ΗΛΙΚΙΑΣ 65 ΕΤΩΝ ΚΑΙ ΑΝΩ

EMCR14	Αριθμός τελικών αποδεκτών ηλικίας 65 ετών και άνω
Ορισμός	Ο αριθμός ατόμων που είναι τουλάχιστον 65 ετών και έλαβαν υλική βοήθεια κατά τη διάρκεια του έτους αναφοράς, ανεξάρτητα από τις φορές που χορηγήθηκε η βοήθεια. Σε περίπτωση που η βοήθεια χορηγείται σε νοικοκυριό, θα πρέπει να προσμετρώνται όλα τα μέλη του εν λόγω νοικοκυριού ηλικίας 65 ετών και άνω.
Μονάδα	Άτομα
Τιμή αναφοράς	Τιμή αναφοράς θα μπορούσε να αποτελεί κάποιο επίτευγμα σε προηγούμενο πρόγραμμα που θεωρήθηκε συναφές για λόγους σύγκρισης.
Κατανομή	Ανά κατηγορία περιφέρειας.
Αιτιολόγηση	Υποβολή στοιχείων σχετικά με τον τρόπο με τον οποίο το ΕΚΤ+ επιτυγχάνει τον στόχο που ορίζεται στο άρθρο 162 της ΣΛΕΕ και σχετικά με την υλοποίηση του ευρωπαϊκού πυλώνα κοινωνικών δικαιωμάτων και ειδικότερα του κεφαλαίου III: Κοινωνική προστασία και ένταξη.
Συλλογή δεδομένων	Οι τιμές για τον παρόντα δείκτη μπορούν να προσδιορίζονται βάσει τεκμηριωμένων εκτιμήσεων που παρέχει ο δικαιούχος. Εναλλακτικά, τα δεδομένα μπορούν να συλλέγονται από τους συμμετέχοντες ή από μητρώα. Οι διαχειριστικές αρχές θα πρέπει να τεκμηριώνουν τις μεθόδους που χρησιμοποιούν.
Συχνότητα υποβολής στοιχείων	Στο τέλος Ιανουαρίου κάθε έτους, αρχής γενομένης από το 2022 και έως το 2030
Σύνδεση με δείκτες	EMCR10
Επικύρωση	EMCR14 ≤ EMCR10

EMCR15 — ΑΡΙΘΜΟΣ ΤΕΛΙΚΩΝ ΑΠΟΔΕΚΤΩΝ ΜΕ ΑΝΑΠΗΡΙΕΣ

EMCR15	Αριθμός τελικών αποδεκτών με αναπηρίες
Ορισμός	<p>Ο αριθμός των ατόμων με αναπηρίες που έλαβαν υλική βήθεια κατά τη διάρκεια του έτους αναφοράς, ανεξάρτητα από τον αριθμό των φορών που δόθηκε η στήριξη. Σε περίπτωση που η στήριξη παρέχεται σε νοικοκυριό, πρέπει να υπολογίζονται όλα τα μέλη του νοικοκυριού με αναπηρίες.</p> <p><i>Ως «τελικοί αποδέκτες με αναπηρία» νοούνται τα άτομα που είναι εγγεγραμμένα ως άτομα με αναπηρία σύμφωνα με τους εθνικούς ορισμούς και έχουν λάβει υλική βοήθεια.</i></p> <p>Πηγή: Γενική Διεύθυνση Απασχόλησης, Κοινωνικών Υποθέσεων και Κοινωνικής Ένταξης, στατιστικές για τις πολιτικές της αγοράς εργασίας — Μεθοδολογία 2018, παράγραφος 315.</p> <p>Η διατύπωση με πλάγιους χαρακτήρες ταυτίζεται με τον ορισμό που παρατίθεται στην πολιτική για την αγορά εργασίας.</p>
Μονάδα	Άτομα
Τιμή αναφοράς	Τιμή αναφοράς θα μπορούσε να αποτελεί κάποιο επίτευγμα σε προηγούμενο πρόγραμμα που θεωρήθηκε συναφές για λόγους σύγκρισης.
Κατανομή	Ανά κατηγορία περιφέρειας.
Αιτιολόγηση	Υποβολή στοιχείων σχετικά με τον τρόπο με τον οποίο το ΕΚΤ+ επιτυγχάνει τον στόχο που ορίζεται στο άρθρο 162 της ΣΛΕΕ και σχετικά με την υλοποίηση του ευρωπαϊκού πυλώνα κοινωνικών δικαιωμάτων και ειδικότερα του κεφαλαίου III: Κοινωνική προστασία και ένταξη.
Συλλογή δεδομένων	Οι τιμές για τον παρόντα δείκτη μπορούν να προσδιορίζονται βάσει τεκμηριωμένων εκτιμήσεων που παρέχει ο δικαιούχος. Εναλλακτικά, τα δεδομένα μπορούν να συλλέγονται από τους συμμετέχοντες ή από μητρώα. Οι διαχειριστικές αρχές θα πρέπει να τεκμηριώνουν τις μεθόδους που χρησιμοποιούν.
Συχνότητα υποβολής στοιχείων	Στο τέλος Ιανουαρίου κάθε έτους, αρχής γενομένης από το 2022 και έως το 2030
Σύνδεση με δείκτες	EMCR10
Επικύρωση	EMCR15 ≤ EMCR10

EMCR16 — ΑΡΙΘΜΟΣ ΥΠΗΚΩΝ ΤΡΙΤΩΝ ΧΩΡΩΝ

EMCR16	Αριθμός υπηκόων τρίτων χωρών
Ορισμός	<p>Ο αριθμός των υπηκόων τρίτων χωρών που έλαβαν υλική βοήθεια κατά τη διάρκεια του έτους αναφοράς, ανεξάρτητα από τον αριθμό των φορών που χορηγήθηκε η στήριξη. Σε περίπτωση που η στήριξη παρέχεται σε νοικοκυριό, πρέπει να καταμετρούνται όλα τα μέλη του νοικοκυριού που είναι υπήκοοι τρίτων χωρών.</p> <p>Ως «υπήκοος τρίτης χώρας» νοείται κάθε πρόσωπο που δεν είναι πολίτης της Ένωσης, συμπεριλαμβανομένων των ανιθαγενών και των προσώπων απροσδιόριστης ιθαγένειας.</p>
Μονάδα	Άτομα
Τιμή αναφοράς	Τιμή αναφοράς θα μπορούσε να αποτελεί κάποιο επίτευγμα σε προηγούμενο πρόγραμμα που θεωρήθηκε συναφές για λόγους σύγκρισης.
Κατανομή	Ανά κατηγορία περιφέρειας.
Αιτιολόγηση	Υποβολή στοιχείων σχετικά με τον τρόπο με τον οποίο το ΕΚΤ+ επιτυγχάνει τον στόχο που ορίζεται στο άρθρο 162 της ΣΛΕΕ και σχετικά με την υλοποίηση του ευρωπαϊκού πυλώνα κοινωνικών δικαιωμάτων και ειδικότερα του κεφαλαίου III: Κοινωνική προστασία και ένταξη.
Συλλογή δεδομένων	Οι τιμές για τον παρόντα δείκτη μπορούν να προσδιορίζονται βάσει τεκμηριωμένων εκτιμήσεων που παρέχει ο δικαιούχος. Εναλλακτικά, τα δεδομένα μπορούν να συλλέγονται από τους συμμετέχοντες ή από μητρώα. Οι διαχειριστικές αρχές θα πρέπει να τεκμηριώνουν τις μεθόδους που χρησιμοποιούν.
Συχνότητα υποβολής στοιχείων	Στο τέλος Ιανουαρίου κάθε έτους, αρχής γενομένης από το 2022 και έως το 2030
Σύνδεση με δείκτες	EMCR10
Επικύρωση	$EMCR16 \leq EMCR10$

EMCR17 — ΑΡΙΘΜΟΣ ΤΕΛΙΚΩΝ ΑΠΟΔΕΚΤΩΝ ΑΛΛΟΔΑΠΗΣ ΠΡΟΕΛΕΥΣΗΣ ΚΑΙ ΜΕΙΟΝΟΤΗΤΕΣ

EMCR17	Αριθμός τελικών αποδεκτών αλλοδαπής προέλευσης και μειονότητες (συμπεριλαμβανομένων των περιθωριοποιημένων κοινοτήτων, όπως οι Ρομά)
Ορισμός	<p>Άτομα με ξένο υπόβαθρο ή που ανήκουν και απορρέουν από μειονότητες (συμπεριλαμβανομένων περιθωριοποιημένων κοινοτήτων όπως οι Ρομά) σύμφωνα με τους εθνικούς ορισμούς και έχουν λάβει υλική υποστήριξη κατά τη διάρκεια του έτους αναφοράς, ανεξάρτητα από τον αριθμό των φορών που δόθηκε η στήριξη. Σε περίπτωση που η στήριξη παρέχεται σε νοικοκυριό, πρέπει να υπολογίζονται όλα τα μέλη του νοικοκυριού αυτού με αλλοδαπό υπόβαθρο και από μειονότητα.</p> <p>Αλλοδαπή προέλευση: σύμφωνα με εθνικούς ορισμούς. Μειονότητες: σύμφωνα με εθνικούς ορισμούς.</p>
Μονάδα	Άτομα
Τιμή αναφοράς	Τιμή αναφοράς θα μπορούσε να αποτελεί κάποιο επίτευγμα σε προηγούμενο πρόγραμμα που θεωρήθηκε συναφές για λόγους σύγκρισης.
Κατανομή	Ανά κατηγορία περιφέρειας.
Αιτιολόγηση	Υποβολή στοιχείων σχετικά με τον τρόπο με τον οποίο το ΕΚΤ+ επιτυγχάνει τον στόχο που ορίζεται στο άρθρο 162 της ΣΛΕΕ και σχετικά με την υλοποίηση του ευρωπαϊκού πυλώνα κοινωνικών δικαιωμάτων και ειδικότερα του κεφαλαίου III: Κοινωνική προστασία και ένταξη.
Συλλογή δεδομένων	Οι τιμές για τον παρόντα δείκτη μπορούν να προσδιορίζονται βάσει τεκμηριωμένων εκτιμήσεων που παρέχει ο δικαιούχος. Εναλλακτικά, τα δεδομένα μπορούν να συλλέγονται από τους συμμετέχοντες ή από μητρώα. Οι διαχειριστικές αρχές θα πρέπει να τεκμηριώνουν τις μεθόδους που χρησιμοποιούν.
Συχνότητα υποβολής στοιχείων	Στο τέλος Ιανουαρίου κάθε έτους, αρχής γενομένης από το 2022 και έως το 2030
Σύνδεση με δείκτες	EMCR10
Επικύρωση	EMCR17 ≤ EMCR10

EMCR18 — ΑΡΙΘΜΟΣ ΑΣΤΕΓΩΝ ΤΕΛΙΚΩΝ ΑΠΟΔΕΚΤΩΝ Η ΤΕΛΙΚΩΝ ΑΠΟΔΕΚΤΩΝ ΠΟΥ ΑΝΤΙΜΕΤΩΠΙΖΟΥΝ ΣΤΕΓΑΣΤΙΚΟ ΑΠΟΚΛΕΙΣΜΟ

EMCR18	Αριθμός άστεγων τελικών αποδεκτών ή τελικών αποδεκτών που αντιμετωπίζουν στεγαστικό αποκλεισμό
Ορισμός	Άτομα που ορίζονται ως άστεγοι ή που αντιμετωπίζουν στεγαστικό αποκλεισμό σύμφωνα με εθνικούς ορισμούς και έχουν λάβει υλική βοήθεια κατά τη διάρκεια του έτους αναφοράς, ανεξάρτητα από τον αριθμό των φορών που χορηγήθηκε η στήριξη. Σε περίπτωση που η στήριξη παρέχεται σε νοικοκυριό, πρέπει να υπολογίζονται όλα τα μέλη του νοικοκυριού που είναι άστεγοι ή αντιμετωπίζουν στεγαστικό αποκλεισμό. Άστεγοι ή που αντιμετωπίζουν στεγαστικό αποκλεισμό: σύμφωνα με τους εθνικούς ορισμούς.
Μονάδα	Άτομα
Τιμή αναφοράς	Τιμή αναφοράς θα μπορούσε να αποτελεί κάποιο επίτευγμα σε προηγούμενο πρόγραμμα που θεωρήθηκε συναφές για λόγους σύγκρισης.
Κατανομή	Ανά κατηγορία περιφέρειας.
Αιτιολόγηση	Υποβολή στοιχείων σχετικά με τον τρόπο με τον οποίο το ΕΚΤ+ επιτυγχάνει τον στόχο που ορίζεται στο άρθρο 162 της ΣΛΕΕ και σχετικά με την υλοποίηση του ευρωπαϊκού πυλώνα κοινωνικών δικαιωμάτων και ειδικότερα του κεφαλαίου III: Κοινωνική προστασία και ένταξη. Παρέχει επίσης πληροφορίες σχετικά με την εκτιμώμενη κάλυψη και την ένταση της προσφερόμενης υλικής βοήθειας, σε συνδυασμό με την τιμή της βασικής υλικής βοήθειας που παρασχέθηκε, ειδικότερα όσον αφορά τους αστέγους.
Συλλογή δεδομένων	Οι τιμές για τον παρόντα δείκτη μπορούν να προσδιορίζονται βάσει τεκμηριωμένων εκτιμήσεων που παρέχει ο δικαιούχος. Εναλλακτικά, τα δεδομένα μπορούν να συλλέγονται από τους συμμετέχοντες ή από μητρώα. Οι διαχειριστικές αρχές θα πρέπει να τεκμηριώνουν τις μεθόδους που χρησιμοποιούν.
Συχνότητα υποβολής στοιχείων	Στο τέλος Ιανουαρίου κάθε έτους, αρχής γενομένης από το 2022 και έως το 2030
Σύνδεση με δείκτες	EMCR10
Επικύρωση	$EMCR18 \leq EMCR10$

EMCR19 — ΑΡΙΘΜΟΣ ΤΕΛΙΚΩΝ ΑΠΟΔΕΚΤΩΝ ΠΟΥ ΕΠΩΦΕΛΟΥΝΤΑΙ ΑΠΟ ΚΟΥΠΟΝΙΑ/ΔΕΛΤΙΑ

EMCR19	Αριθμός τελικών αποδεκτών που επωφελούνται από κουπόνια ή δελτία
Ορισμός	Αριθμός των ατόμων που έλαβαν και χρησιμοποίησαν κουπόνια/δελτία κατά τη διάρκεια του έτους αναφοράς για την αγορά τροφίμων ή βασικής υλικής βοήθειας, ανεξάρτητα από τον αριθμό των φορών που δόθηκε η στήριξη. Σε περίπτωση που η στήριξη παρέχεται σε νοικοκυριό, πρέπει να υπολογίζονται όλα τα μέλη του νοικοκυριού που επωφελούνται από τα κουπόνια και τις κάρτες.
Μονάδα	Άτομα
Τιμή αναφοράς	Τιμή αναφοράς θα μπορούσε να αποτελεί κάποιο επίτευγμα σε προηγούμενο πρόγραμμα που θεωρήθηκε συναφές για λόγους σύγκρισης ή το αποτέλεσμα του υπολογισμού των κουπονιών ανά άτομο και εκτίμηση του αριθμού των τελικών αποδεκτών ανά έτος σύμφωνα με τον ετήσιο προϋπολογισμό.
Κατανομή	Ανά κατηγορία περιφέρειας.
Αιτιολόγηση	Για να καταστεί δυνατή η αξιολόγηση της αποτελεσματικότητας και της οικονομικής αποδοτικότητας. Συμπληρώνει τις πληροφορίες σχετικά με τον αριθμό των τελικών αποδεκτών που έλαβαν στήριξη με άμεση παροχή τροφίμων και βασικής υλικής βοήθειας. Μπορεί επίσης να χρησιμοποιηθεί για τον έλεγχο της έντασης της παρεχόμενης βοήθειας, σε περίπτωση που χρησιμοποιείται σε συνδυασμό με τους δείκτες EMCO1, EMCO2 και EMCO5.
Συλλογή δεδομένων	Οι τιμές για τον παρόντα δείκτη μπορούν να προσδιορίζονται βάσει τεκμηριωμένων εκτιμήσεων που παρέχει ο δικαιούχος. Εναλλακτικά, τα δεδομένα μπορούν να συλλέγονται από τους συμμετέχοντες ή από μητρώα. Οι διαχειριστικές αρχές θα πρέπει να τεκμηριώνουν τις μεθόδους που χρησιμοποιούν.
Συχνότητα υποβολής στοιχείων	Στο τέλος Ιανουαρίου κάθε έτους, αρχής γενομένης από το 2022 και έως το 2030
Σύνδεση με δείκτες	Οι δείκτες EMCR20 έως EMCR27 αποτελούν υποομάδες.
Επικύρωση	Η τιμή θα πρέπει να είναι μεγαλύτερη από το άθροισμα των δεικτών EMCR20 έως EMCR22 (ηλικιακές ομάδες που όμως δεν καλύπτουν ολόκληρο το φάσμα ηλικιών): $EMCR19 \geq EMCR20 + EMCR21 + EMCR22$

EMCR20 — ΑΡΙΘΜΟΣ ΠΑΙΔΙΩΝ ΗΛΙΚΙΑΣ ΕΩΣ 18 ΕΤΩΝ

EMCR20	Αριθμός παιδιών ηλικίας έως 18 ετών
Ορισμός	Πρόκειται για τον συνολικό αριθμό ατόμων ηλικίας 17 ετών και κάτω που έλαβαν δελτία/κουπόνια για την αγορά τροφίμων ή βασικών αγαθών κατά τη διάρκεια του έτους αναφοράς, ανεξάρτητα από τις φορές που χορηγήθηκε η βοήθεια. Σε περίπτωση που η βοήθεια χορηγείται σε νοικοκυριό, θα πρέπει να προσμετρώνται όλα τα μέλη του εν λόγω νοικοκυριού ηλικίας 17 ετών και κάτω όταν το εν λόγω νοικοκυριό λαμβάνει για πρώτη φορά βοήθεια κατά το έτος αναφοράς.
Μονάδα	Άτομα
Τιμή αναφοράς	Τιμή αναφοράς θα μπορούσε να αποτελεί κάποιο επίτευγμα σε προηγούμενο πρόγραμμα που θεωρήθηκε συναφές για λόγους σύγκρισης.
Κατανομή	Ανά κατηγορία περιφέρειας.
Αιτιολόγηση	Υποβολή στοιχείων σχετικά με τον τρόπο με τον οποίο το ΕΚΤ+ επιτυγχάνει τον στόχο που ορίζεται στο άρθρο 162 της ΣΛΕΕ και σχετικά με την υλοποίηση του ευρωπαϊκού πυλώνα κοινωνικών δικαιωμάτων και ειδικότερα της αρχής 11 (Φροντίδα και υποστήριξη των παιδιών). Παρέχει επίσης πληροφορίες σχετικά με την εκτιμώμενη κάλυψη και την ένταση της προσφερόμενης υλικής βοήθειας, σε συνδυασμό με την τιμή της βασικής υλικής βοήθειας που παρασχέθηκε, ειδικότερα όσον αφορά τα παιδιά.
Συλλογή δεδομένων	Οι τιμές για τον παρόντα δείκτη μπορούν να προσδιορίζονται βάσει τεκμηριωμένων εκτιμήσεων που παρέχει ο δικαιούχος. Εναλλακτικά, τα δεδομένα μπορούν να συλλέγονται από τους συμμετέχοντες ή από μητρώα. Οι διαχειριστικές αρχές θα πρέπει να τεκμηριώνουν τις μεθόδους που χρησιμοποιούν.
Συχνότητα υποβολής στοιχείων	Στο τέλος Ιανουαρίου κάθε έτους, αρχής γενομένης από το 2022 και έως το 2030
Σύνδεση με δείκτες	EMCR19
Επικύρωση	EMCR20 ≤ EMCR19

EMCR21 — ΑΡΙΘΜΟΣ ΝΕΩΝ ΗΛΙΚΙΑΣ 18-29 ΕΤΩΝ

EMCR21	Αριθμός νέων ηλικίας 18-29 ετών
Ορισμός	Πρόκειται για τον συνολικό αριθμό ατόμων ηλικίας 18 ετών και άνω αλλά κάτω από 30, που έλαβαν δελτία/κουπόνια για την αγορά τροφίμων ή βασικών αγαθών κατά τη διάρκεια του έτους αναφοράς, ανεξάρτητα από τις φορές που χορηγήθηκε η βοήθεια. Σε περίπτωση που η βοήθεια χορηγείται σε νοικοκυριό, θα πρέπει να προσμετρώνται όλα τα μέλη του εν λόγω νοικοκυριού ηλικίας 18 ετών και άνω αλλά κάτω από 30.
Μονάδα	Άτομα
Τιμή αναφοράς	Τιμή αναφοράς θα μπορούσε να αποτελεί κάποιο επίτευγμα σε προηγούμενο πρόγραμμα που θεωρήθηκε συναφές για λόγους σύγκρισης.
Κατανομή	Ανά κατηγορία περιφέρειας.
Αιτιολόγηση	Υποβολή στοιχείων σχετικά με τον τρόπο με τον οποίο το ΕΚΤ+ επιτυγχάνει τον στόχο που ορίζεται στο άρθρο 162 της ΣΛΕΕ και σχετικά με την υλοποίηση του ευρωπαϊκού πυλώνα κοινωνικών δικαιωμάτων και ειδικότερα του κεφαλαίου III: Κοινωνική προστασία και ένταξη.
Συλλογή δεδομένων	Οι τιμές για τον παρόντα δείκτη μπορούν να προσδιορίζονται βάσει τεκμηριωμένων εκτιμήσεων που παρέχει ο δικαιούχος. Εναλλακτικά, τα δεδομένα μπορούν να συλλέγονται από τους συμμετέχοντες ή από μητρώα. Οι διαχειριστικές αρχές θα πρέπει να τεκμηριώνουν τις μεθόδους που χρησιμοποιούν.
Συχνότητα υποβολής στοιχείων	Στο τέλος Ιανουαρίου κάθε έτους, αρχής γενομένης από το 2022 και έως το 2030
Σύνδεση με δείκτες	EMCR19
Επικύρωση	EMCR21 ≤ EMCR19

EMCR22 — ΑΡΙΘΜΟΣ ΤΕΛΙΚΩΝ ΑΠΟΔΕΚΤΩΝ ΗΛΙΚΙΑΣ 65 ΕΤΩΝ ΚΑΙ ΑΝΩ

EMCR22	Αριθμός τελικών αποδεκτών ηλικίας 65 ετών και άνω
Ορισμός	Ο αριθμός ατόμων που είναι τουλάχιστον 65 ετών και έλαβαν δελτία/κουπόνια για την αγορά τροφίμων ή βασικών αγαθών κατά τη διάρκεια του έτους αναφοράς, ανεξάρτητα από τις φορές που χορηγήθηκε η βοήθεια. Σε περίπτωση που η βοήθεια χορηγείται σε νοικοκυριό, θα πρέπει να προσμετρώνται όλα τα μέλη του εν λόγω νοικοκυριού ηλικίας 65 ετών και άνω.
Μονάδα	Άτομα
Τιμή αναφοράς	Τιμή αναφοράς θα μπορούσε να αποτελεί κάποιο επίτευγμα σε προηγούμενο πρόγραμμα που θεωρήθηκε συναφές για λόγους σύγκρισης.
Κατανομή	Ανά κατηγορία περιφέρειας.
Αιτιολόγηση	Υποβολή στοιχείων σχετικά με τον τρόπο με τον οποίο το ΕΚΤ+ επιτυγχάνει τον στόχο που ορίζεται στο άρθρο 162 της ΣΛΕΕ και σχετικά με την υλοποίηση του ευρωπαϊκού πυλώνα κοινωνικών δικαιωμάτων και ειδικότερα του κεφαλαίου III: Κοινωνική προστασία και ένταξη.
Συλλογή δεδομένων	Οι τιμές για τον παρόντα δείκτη μπορούν να προσδιορίζονται βάσει τεκμηριωμένων εκτιμήσεων που παρέχει ο δικαιούχος. Εναλλακτικά, τα δεδομένα μπορούν να συλλέγονται από τους συμμετέχοντες ή από μητρώα. Οι διαχειριστικές αρχές θα πρέπει να τεκμηριώνουν τις μεθόδους που χρησιμοποιούν.
Συχνότητα υποβολής στοιχείων	Στο τέλος Ιανουαρίου κάθε έτους, αρχής γενομένης από το 2022 και έως το 2030
Σύνδεση με δείκτες	EMCR19
Επικύρωση	EMCR22 ≤ EMCR19

EMCR23 — ΑΡΙΘΜΟΣ ΓΥΝΑΙΚΩΝ

EMCR23	Αριθμός γυναικών
Ορισμός	Πρόκειται για τον συνολικό αριθμό γυναικών που έλαβαν δελτία/κουπόνια για την αγορά τροφίμων ή βασικών αγαθών κατά τη διάρκεια του έτους αναφοράς, ανεξάρτητα από τις φορές που χορηγήθηκε η βοήθεια. Σε περίπτωση που η βοήθεια χορηγείται σε νοικοκυριό, θα πρέπει να προσμετρώνται όλες οι γυναίκες του εν λόγω νοικοκυριού.
Μονάδα	Άτομα
Τιμή αναφοράς	Τιμή αναφοράς θα μπορούσε να αποτελεί κάποιο επίτευγμα σε προηγούμενο πρόγραμμα που θεωρήθηκε συναφές για λόγους σύγκρισης.
Κατανομή	Ανά κατηγορία περιφέρειας.
Αιτιολόγηση	Υποβολή στοιχείων σχετικά με τον τρόπο με τον οποίο το ΕΚΤ+ επιτυγχάνει τον στόχο που ορίζεται στο άρθρο 162 της ΣΛΕΕ και σχετικά με την υλοποίηση του ευρωπαϊκού πυλώνα κοινωνικών δικαιωμάτων και ειδικότερα του κεφαλαίου III: Κοινωνική προστασία και ένταξη.
Συλλογή δεδομένων	Οι τιμές για τον παρόντα δείκτη μπορούν να προσδιορίζονται βάσει τεκμηριωμένων εκτιμήσεων που παρέχει ο δικαιούχος. Εναλλακτικά, τα δεδομένα μπορούν να συλλέγονται από τους συμμετέχοντες ή από μητρώα. Οι διαχειριστικές αρχές θα πρέπει να τεκμηριώνουν τις μεθόδους που χρησιμοποιούν.
Συχνότητα υποβολής στοιχείων	Στο τέλος Ιανουαρίου κάθε έτους, αρχής γενομένης από το 2022 και έως το 2030
Σύνδεση με δείκτες	EMCR19
Επικύρωση	Εκ των προτέρων θα αναμενόταν ότι περίπου το ήμισυ των δικαιούχων είναι γυναίκες. Αυτό μπορεί να διαφέρει εάν ορισμένες ειδικές ομάδες αποτελούν περισσότερο στόχο σε σύγκριση με άλλες. Για παράδειγμα, η πλειονότητα ορισμένων ομάδων μεταναστών μπορεί να αντιπροσωπεύεται από νέους άνδρες.

EMCR24 — ΑΡΙΘΜΟΣ ΤΕΛΙΚΩΝ ΑΠΟΔΕΚΤΩΝ ΜΕ ΑΝΑΠΗΡΙΕΣ

EMCR24	Αριθμός τελικών αποδεκτών με αναπηρίες
Ορισμός	<p>Άτομα με αναπηρίες που έλαβαν κάρτες/κουπόνια για την αγορά τροφίμων ή βασικών αγαθών κατά τη διάρκεια του έτους αναφοράς, ανεξάρτητα από τον αριθμό των φορών που δόθηκε η υποστήριξη. Σε περίπτωση που η στήριξη παρέχεται σε νοικοκυριό, πρέπει να υπολογίζονται όλα τα μέλη του νοικοκυριού με αναπηρίες.</p> <p><i>Ως «τελικοί αποδέκτες με αναπηρία» νοούνται τα άτομα που είναι εγγεγραμμένα ως άτομα με αναπηρία σύμφωνα με τους εθνικούς ορισμούς και έλαβαν δελτία/κουπόνια για την αγορά τροφίμων ή βασικών αγαθών.</i></p> <p>Πηγή: Γενική Διεύθυνση Απασχόλησης, Κοινωνικών Υποθέσεων και Κοινωνικής Ένταξης, στατιστικές για τις πολιτικές της αγοράς εργασίας — Μεθοδολογία 2018, παράγραφος 315.</p> <p>Η διατύπωση με πλάγιους χαρακτήρες ταυτίζεται με τον ορισμό που παρατίθεται στην πολιτική για την αγορά εργασίας.</p>
Μονάδα	Άτομα
Τιμή αναφοράς	Τιμή αναφοράς θα μπορούσε να αποτελεί κάποιο επίτευγμα σε προηγούμενο πρόγραμμα που θεωρήθηκε συναφές για λόγους σύγκρισης.
Κατανομή	Ανά κατηγορία περιφέρειας.
Αιτιολόγηση	Υποβολή στοιχείων σχετικά με τον τρόπο με τον οποίο το ΕΚΤ+ επιτυγχάνει τον στόχο που ορίζεται στο άρθρο 162 της ΣΛΕΕ και σχετικά με την υλοποίηση του ευρωπαϊκού πυλώνα κοινωνικών δικαιωμάτων και ειδικότερα του κεφαλαίου III: Κοινωνική προστασία και ένταξη.
Συλλογή δεδομένων	Οι τιμές για τον παρόντα δείκτη μπορούν να προσδιορίζονται βάσει τεκμηριωμένων εκτιμήσεων που παρέχει ο δικαιούχος. Εναλλακτικά, τα δεδομένα μπορούν να συλλέγονται από τους συμμετέχοντες ή από μητρώα. Οι διαχειριστικές αρχές θα πρέπει να τεκμηριώνουν τις μεθόδους που χρησιμοποιούν.
Συχνότητα υποβολής στοιχείων	Στο τέλος Ιανουαρίου κάθε έτους, αρχής γενομένης από το 2022 και έως το 2030
Σύνδεση με δείκτες	EMCR19
Επικύρωση	EMCR24 ≤ EMCR19

EMCR25 — ΑΡΙΘΜΟΣ ΥΠΗΚΩΝ ΤΡΙΤΩΝ ΧΩΡΩΝ

EMCR25	Αριθμός υπηκόων τρίτων χωρών
Ορισμός	<p>Αριθμός υπηκόων τρίτων χωρών που έχουν λάβει κάρτες/κουπόνια για την αγορά τροφίμων ή βασικών αγαθών κατά τη διάρκεια του έτους αναφοράς, ανεξάρτητα από τον αριθμό των φορών που χορηγήθηκε η στήριξη. Σε περίπτωση που η στήριξη παρέχεται σε νοικοκυριό, πρέπει να καταμετρούνται όλα τα μέλη του νοικοκυριού που είναι υπήκοοι τρίτων χωρών.</p> <p>Ως «υπήκοος τρίτης χώρας» νοείται κάθε πρόσωπο που δεν είναι πολίτης της Ένωσης, συμπεριλαμβανομένων των ανιθαγενών και των προσώπων απροσδιόριστης ιθαγένειας.</p>
Μονάδα	Άτομα
Τιμή αναφοράς	Τιμή αναφοράς θα μπορούσε να αποτελεί κάποιο επίτευγμα σε προηγούμενο πρόγραμμα που θεωρήθηκε συναφές για λόγους σύγκρισης.
Κατανομή	Ανά κατηγορία περιφέρειας.
Αιτιολόγηση	Υποβολή στοιχείων σχετικά με τον τρόπο με τον οποίο το ΕΚΤ+ επιτυγχάνει τον στόχο που ορίζεται στο άρθρο 162 της ΣΛΕΕ και σχετικά με την υλοποίηση του ευρωπαϊκού πυλώνα κοινωνικών δικαιωμάτων και ειδικότερα του κεφαλαίου III: Κοινωνική προστασία και ένταξη.
Συλλογή δεδομένων	Οι τιμές για τον παρόντα δείκτη μπορούν να προσδιορίζονται βάσει τεκμηριωμένων εκτιμήσεων που παρέχει ο δικαιούχος. Εναλλακτικά, τα δεδομένα μπορούν να συλλέγονται από τους συμμετέχοντες ή από μητρώα. Οι διαχειριστικές αρχές θα πρέπει να τεκμηριώνουν τις μεθόδους που χρησιμοποιούν.
Συχνότητα υποβολής στοιχείων	Στο τέλος Ιανουαρίου κάθε έτους, αρχής γενομένης από το 2022 και έως το 2030
Σύνδεση με δείκτες	EMCR19
Επικύρωση	$EMCR25 \leq EMCR19$

EMCR26 — ΑΡΙΘΜΟΣ ΤΕΛΙΚΩΝ ΑΠΟΔΕΚΤΩΝ ΑΛΛΟΔΑΠΗΣ ΠΡΟΕΛΕΥΣΗΣ ΚΑΙ ΜΕΙΟΝΟΤΗΤΕΣ

EMCR26	Αριθμός τελικών αποδεκτών αλλοδαπής προέλευσης και μειονότητες (συμπεριλαμβανομένων των περιθωριοποιημένων κοινοτήτων, όπως οι Ρομά)
Ορισμός	Άτομα με αλλοδαπής προέλευσης και μειονότητες (συμπεριλαμβανομένων περιθωριοποιημένων κοινοτήτων όπως οι Ρομά) σύμφωνα με εθνικούς ορισμούς που έχουν λάβει κάρτες/κουπόνια για την αγορά τροφίμων ή βασικών αγαθών κατά τη διάρκεια του έτους αναφοράς, ανεξάρτητα από τον αριθμό των φορών που χορηγήθηκε η στήριξη. Σε περίπτωση που η στήριξη παρέχεται σε νοικοκυριό, πρέπει να υπολογίζονται όλα τα μέλη του νοικοκυριού με αλλοδαπή προέλευση από από μειονότητες. Αλλοδαπή προέλευση: σύμφωνα με εθνικούς ορισμούς. Μειονότητες: σύμφωνα με εθνικούς ορισμούς.
Μονάδα	Άτομα
Τιμή αναφοράς	Τιμή αναφοράς θα μπορούσε να αποτελεί κάποιο επίτευγμα σε προηγούμενο πρόγραμμα που θεωρήθηκε συναφές για λόγους σύγκρισης.
Κατανομή	Ανά κατηγορία περιφέρειας.
Αιτιολόγηση	Υποβολή στοιχείων σχετικά με τον τρόπο με τον οποίο το ΕΚΤ+ επιτυγχάνει τον στόχο που ορίζεται στο άρθρο 162 της ΣΛΕΕ και σχετικά με την υλοποίηση του ευρωπαϊκού πυλώνα κοινωνικών δικαιωμάτων και ειδικότερα του κεφαλαίου III: Κοινωνική προστασία και ένταξη.
Συλλογή δεδομένων	Οι τιμές για τον παρόντα δείκτη μπορούν να προσδιορίζονται βάσει τεκμηριωμένων εκτιμήσεων που παρέχει ο δικαιούχος. Εναλλακτικά, τα δεδομένα μπορούν να συλλέγονται από τους συμμετέχοντες ή από μητρώα. Οι διαχειριστικές αρχές θα πρέπει να τεκμηριώνουν τις μεθόδους που χρησιμοποιούν.
Συχνότητα υποβολής στοιχείων	Στο τέλος Ιανουαρίου κάθε έτους, αρχής γενομένης από το 2022 και έως το 2030
Σύνδεση με δείκτες	EMCR19
Επικύρωση	EMCR26 ≤ EMCR19

EMCR27 — ΑΡΙΘΜΟΣ ΑΣΤΕΓΩΝ ΤΕΛΙΚΩΝ ΑΠΟΔΕΚΤΩΝ Η ΤΕΛΙΚΩΝ ΑΠΟΔΕΚΤΩΝ ΠΟΥ ΑΝΤΙΜΕΤΩΠΙΖΟΥΝ ΣΤΕΓΑΣΤΙΚΟ ΑΠΟΚΛΕΙΣΜΟ

EMCR27	Αριθμός άστεγων τελικών αποδεκτών ή τελικών αποδεκτών που αντιμετωπίζουν στεγαστικό αποκλεισμό
Ορισμός	Άτομα που ορίζονται ως άστεγοι ή που αντιμετωπίζουν στεγαστικό αποκλεισμό σύμφωνα με εθνικούς ορισμούς και έλαβαν δελτία/κουπόνια για την αγορά τροφίμων ή βασικών αγαθών κατά τη διάρκεια του έτους αναφοράς, ανεξάρτητα από τον αριθμό των φορών που χορηγήθηκε η στήριξη. Σε περίπτωση που η στήριξη παρέχεται σε νοικοκυριό, πρέπει να υπολογίζονται όλα τα μέλη του νοικοκυριού που είναι άστεγοι ή που αντιμετωπίζουν στεγαστικό αποκλεισμό. Άστεγοι ή που αντιμετωπίζουν στεγαστικό αποκλεισμό: σύμφωνα με εθνικούς ορισμούς.
Μονάδα	Άτομα
Τιμή αναφοράς	Τιμή αναφοράς θα μπορούσε να αποτελεί κάποιο επίτευγμα σε προηγούμενο πρόγραμμα που θεωρήθηκε συναφές για λόγους σύγκρισης.
Κατανομή	Ανά κατηγορία περιφέρειας.
Αιτιολόγηση	Υποβολή στοιχείων σχετικά με τον τρόπο με τον οποίο το ΕΚΤ+ επιτυγχάνει τον στόχο που ορίζεται στο άρθρο 162 της ΣΛΕΕ και σχετικά με την υλοποίηση του ευρωπαϊκού πυλώνα κοινωνικών δικαιωμάτων και ειδικότερα του κεφαλαίου III: Κοινωνική προστασία και ένταξη. Παρέχει επίσης πληροφορίες σχετικά με την εκτιμώμενη κάλυψη και την ένταση της προσφερόμενης υλικής βοήθειας, σε συνδυασμό με την τιμή της βασικής υλικής βοήθειας που παρασχέθηκε, ειδικότερα όσον αφορά τους αστέγους.
Συλλογή δεδομένων	Οι τιμές για τον παρόντα δείκτη μπορούν να προσδιορίζονται βάσει τεκμηριωμένων εκτιμήσεων που παρέχει ο δικαιούχος. Εναλλακτικά, τα δεδομένα μπορούν να συλλέγονται από τους συμμετέχοντες ή από μητρώα. Οι διαχειριστικές αρχές θα πρέπει να τεκμηριώνουν τις μεθόδους που χρησιμοποιούν.
Συχνότητα υποβολής στοιχείων	Στο τέλος Ιανουαρίου κάθε έτους, αρχής γενομένης από το 2022 και έως το 2030
Σύνδεση με δείκτες	EMCR19
Επικύρωση	EMCR27 ≤ EMCR19

Παράρτημα Ε – Κατάλογος των κοινών δεικτών του ΕΚΤ+ που θα πρέπει να διαβιβάζονται για πράξεις των ΕΣ (α) έως ΕΣ (ια) και για πράξεις του ΕΣ (ιβ) που δεν στοχεύουν στους απόρους (παράρτημα Ι του κανονισμού ΕΚΤ+)

Το «x» σημαίνει ότι η τιμή του εν λόγω δείκτη θα πρέπει να διαβιβάζεται στην Επιτροπή ηλεκτρονικά σύμφωνα με το άρθρο 42 παράγραφος 1 του ΚΚΔ.

Κωδικός	Ονομασία δείκτη	Πράξεις των ΕΣ (α) έως ΕΣ (ια)	Πράξεις του ΕΣ (ιβ) που δεν στοχεύουν στους απόρους	Σελίδα	
Κοινοί δείκτες εκροών για συμμετέχοντες					
1.1	EEOO01	Συνολικός αριθμός συμμετεχόντων	Υπολογίζεται αυτόματα	X (δηλώνεται)	29
	EEOO02	Άνεργοι, συμπεριλαμβανομένων των μακροχρόνια ανέργων	X		30
	EEOO03	Μακροχρόνια άνεργοι	X		31
	EEOO04	Οικονομικώς αδρανή άτομα	X		32
	EEOO05	Απασχολούμενοι, συμπεριλαμβανομένων των αυτοαπασχολούμενων	X		33
	EEOO06	Παιδιά ηλικίας έως 18 ετών	X	X	35
	EEOO07	Νέοι ηλικίας 18-29 ετών	X	X	36
	EEOO08	Συμμετέχοντες ηλικίας 55 ετών και άνω	X	X	37
	EEOO09	Με μόρφωση κατώτερης δευτεροβάθμιας εκπαίδευσης ή χαμηλότερης βαθμίδας (ISCED 0-2)	X		38
	EEOO10	Με μόρφωση ανώτερης δευτεροβάθμιας (ISCED 3) ή μεταδευτεροβάθμιας εκπαίδευσης (ISCED 4)	X		39
	EEOO11	Με μόρφωση τριτοβάθμιας εκπαίδευσης (ISCED 5 έως 8)	X		40
1.2	EEOO12	Συμμετέχοντες με αναπηρίες*	X	X	41
	EEOO13	Υπήκοοι τρίτων χωρών	X	X	42
	EEOO14	Συμμετέχοντες αλλοδαπής προέλευσης*	X	X	43
	EEOO15	Μειονότητες (συμπεριλαμβανομένων περιθωριοποιημένων κοινοτήτων, όπως οι Ρομά)*	X	X	44
	EEOO16	Άστεγοι ή άτομα που αντιμετωπίζουν στεγαστικό αποκλεισμό*	X	X	45
	EEOO17	Συμμετέχοντες από αγροτικές περιοχές	X		46
Κοινοί δείκτες εκροών για οντότητες					
2	EEOO18	Αριθμός υποστηριζόμενων δημόσιων διοικήσεων ή δημόσιων υπηρεσιών σε εθνικό, περιφερειακό ή τοπικό επίπεδο	X	X	47
	EEOO19	Αριθμός υποστηριζόμενων πολύ μικρών, μικρών και μεσαίων επιχειρήσεων (συμπεριλαμβανομένων συνεταιριστικών και κοινωνικών επιχειρήσεων)	X	X	49
Κοινοί δείκτες άμεσων αποτελεσμάτων για συμμετέχοντες					
3	EEOO01	Συμμετέχοντες που αναζητούν εργασία αμέσως μετά τη συμμετοχή τους	X		50
	EEOO02	Συμμετέχοντες που παρακολουθούν προγράμματα εκπαίδευσης ή κατάρτισης αμέσως μετά τη συμμετοχή τους	X		52
	EEOO03	Συμμετέχοντες που αποκτούν τυπικό επαγγελματικό προσόν αμέσως μετά τη συμμετοχή τους	X		53
	EEOO04	Συμμετέχοντες που εργάζονται αμέσως μετά τη συμμετοχής τους	X		54
Κοινοί δείκτες μακροπρόθεσμων αποτελεσμάτων για συμμετέχοντες					
4	EEOO05	Συμμετέχοντες που εργάζονται, συμπεριλαμβανομένης της αυτοαπασχόλησης, έξι μήνες μετά τη συμμετοχή τους	X		56

	EECR06	Συμμετέχοντες με βελτιωμένη κατάσταση στην αγορά εργασίας έξι μήνες μετά τη συμμετοχή τους	X		58
--	--------	--	---	--	----

* Με βάση τους εθνικούς ορισμούς

Παράρτημα ΣΤ – Κατάλογος των κοινών δεικτών του ΕΚΤ+ που θα πρέπει να διαβιβάζονται για πράξεις του ΕΣ (Ιβ) που στοχεύουν στους απόρους (παράρτημα ΙΙ του κανονισμού ΕΚΤ+)

Το «x» σημαίνει ότι η τιμή του εν λόγω δείκτη θα πρέπει να διαβιβάζεται στην Επιτροπή ηλεκτρονικά σύμφωνα με το άρθρο 42 παράγραφος 1 του ΚΚΔ.

Κωδικός	Ονομασία δείκτη	Πράξεις του ΕΣ (Ιβ) που στοχεύουν στους απόρους	Σελίδα	
Κοινοί δείκτες εκροών για συμμετέχοντες				
1.1	ESCO01	Συνολικός αριθμός συμμετεχόντων	X (δηλώνεται)	60
	ESCO02	Παιδιά ηλικίας έως 18 ετών	X	61
	ESCO03	Νέοι ηλικίας 18-29 ετών	X	62
	ESCO04	Συμμετέχοντες ηλικίας 65 ετών και άνω	X	63
1.2	ESCO05	Συμμετέχοντες με αναπηρίες*	X	64
	ESCO06	Υπήκοοι τρίτων χωρών	X	65
	ESCO07	Συμμετέχοντες αλλοδαπής προέλευσης, μειονότητες (συμπεριλαμβανομένων περιθωριοποιημένων κοινοτήτων, όπως οι Ρομά)*	X	66
	ESCO08	Άστεγοι ή άτομα που αντιμετωπίζουν στεγαστικό αποκλεισμό *	X	67
Κοινοί δείκτες εκροών για οντότητες				
-				
Κοινοί δείκτες αποτελεσμάτων για συμμετέχοντες				
-				

* Με βάση τους εθνικούς ορισμούς

Παράρτημα Ζ – Κατάλογος των κοινών δεικτών του ΕΚΤ+ που θα πρέπει να διαβιβάζονται για πράξεις του ΕΣ (ιγ) με σκοπό την αντιμετώπιση της υλικής στέρησης (παράρτημα ΙΙΙ του κανονισμού ΕΚΤ+)

Το «x» σημαίνει ότι η τιμή του εν λόγω δείκτη θα πρέπει να διαβιβάζεται στην Επιτροπή ηλεκτρονικά σύμφωνα με το άρθρο 42 παράγραφος 1 του ΚΚΔ.

Κωδικός	Ονομασία δείκτη	Πράξεις του ΕΣ (ιγ)	Σελίδα
Κοινοί δείκτες εκρών			
EMCO01	Συνολική χρηματική αξία των διανεμηθέντων τροφίμων και αγαθών	X	68
EMCO02	Συνολική αξία της επισιτιστικής βοήθειας	X	69
EMCO03	Συνολική χρηματική αξία των τροφίμων για τους αστέγους	X	70
EMCO04	Συνολική χρηματική αξία των τροφίμων για άλλες ομάδες-στόχους	X	71
EMCO05	Συνολική αξία των διανεμηθέντων αγαθών	X	72
EMCO06	Συνολική χρηματική αξία των αγαθών για παιδιά	X	73
EMCO07	Συνολική χρηματική αξία των αγαθών για αστέγους	X	74
EMCO08	Συνολική χρηματική αξία των αγαθών για άλλες ομάδες-στόχους	X	75
EMCO09	Συνολική ποσότητα της διανεμηθείσας επισιτιστικής βοήθειας (σε τόνους)	X	76
EMCO10	Μερίδιο των τροφίμων για τα οποία το πρόγραμμα κάλυψε μόνο τη μεταφορά, τη διανομή και την αποθήκευση (σε %)	X	77
EMCO11	Αναλογία των προϊόντων τροφίμων που συγχρηματοδοτήθηκαν από το ΕΚΤ+ στον συνολικό όγκο των τροφίμων που διανεμήθηκαν στους δικαιούχους (σε %)	X	78
Κοινοί δείκτες αποτελεσμάτων			
EMCR01	Αριθμός των τελικών αποδεκτών επισιτιστικής βοήθειας	X	79
EMCR02	Αριθμός παιδιών ηλικίας έως 18 ετών	X	80
EMCR03	Αριθμός νέων ηλικίας 18-29 ετών	X	81
EMCR04	Αριθμός γυναικών	X	82
EMCR05	Αριθμός τελικών αποδεκτών ηλικίας 65 ετών και άνω	X	83
EMCR06	Αριθμός τελικών αποδεκτών με αναπηρίες*	X	84
EMCR07	Αριθμός υπηκόων τρίτων χωρών	X	85
EMCR08	Αριθμός τελικών αποδεκτών αλλοδαπής προέλευσης και μειονότητες (συμπεριλαμβανομένων των περιθωριοποιημένων κοινοτήτων, όπως οι Ρομά)*	X	86
EMCR09	Αριθμός άστεγων τελικών αποδεκτών ή τελικών αποδεκτών που αντιμετωπίζουν στεγαστικό αποκλεισμό *	X	87
EMCR10	Αριθμός των τελικών αποδεκτών υλικής βοήθειας	X	88
EMCR11	Αριθμός παιδιών ηλικίας έως 18 ετών	X	89
EMCR12	Αριθμός νέων ηλικίας 18-29 ετών	X	90
EMCR13	Αριθμός γυναικών	X	91
EMCR14	Αριθμός τελικών αποδεκτών ηλικίας 65 ετών και άνω	X	92
EMCR15	Αριθμός τελικών αποδεκτών με αναπηρίες *	X	93
EMCR16	Αριθμός υπηκόων τρίτων χωρών	X	94
EMCR17	Αριθμός τελικών αποδεκτών αλλοδαπής προέλευσης και μειονότητες (συμπεριλαμβανομένων των περιθωριοποιημένων κοινοτήτων, όπως οι Ρομά) *	X	95
EMCR18	Αριθμός άστεγων τελικών αποδεκτών ή τελικών αποδεκτών που αντιμετωπίζουν στεγαστικό αποκλεισμό *	X	96
EMCR19	Αριθμός τελικών αποδεκτών που επωφελούνται από κουπόνια/δελτία	X	97
EMCR20	Αριθμός παιδιών ηλικίας έως 18 ετών	X	98
EMCR21	Αριθμός νέων ηλικίας 18-29 ετών	X	99
EMCR22	Αριθμός τελικών αποδεκτών ηλικίας 65 ετών και άνω	X	100
EMCR23	Αριθμός γυναικών	X	101
EMCR24	Αριθμός τελικών αποδεκτών με αναπηρίες	X	102
EMCR25	Αριθμός υπηκόων τρίτων χωρών	X	103
EMCR26	Αριθμός τελικών αποδεκτών αλλοδαπής προέλευσης και μειονότητες (συμπεριλαμβανομένων των περιθωριοποιημένων κοινοτήτων, όπως οι Ρομά) *	X	104
EMCR27	Αριθμός άστεγων τελικών αποδεκτών ή τελικών αποδεκτών που αντιμετωπίζουν στεγαστικό αποκλεισμό *	X	105

* Με βάση τους εθνικούς ορισμούς

Παράρτημα Η — Νομικά κείμενα αναφοράς

Κανονισμός περί κοινών διατάξεων (ΚΚΔ)

<https://eur-lex.europa.eu/legal-content/EL/TXT/?uri=CELEX%3A32021R1060>

Κανονισμός για το Ευρωπαϊκό Κοινωνικό Ταμείο+ (ΕΚΤ+)

<https://eur-lex.europa.eu/legal-content/EL/TXT/?uri=CELEX%3A32021R1057>

Συνθήκη για τη λειτουργία της Ευρωπαϊκής Ένωσης (ΣΛΕΕ)

<https://eur-lex.europa.eu/legal-content/EL/TXT/?uri=celex%3A12012E%2FTXT>

Ευρωπαϊκός πυλώνας κοινωνικών δικαιωμάτων

https://ec.europa.eu/commission/sites/beta-political/files/social-summit-european-pillar-social-rights-booklet_el.pdf

Θεματολόγιο δεξιοτήτων για την Ευρώπη

<https://ec.europa.eu/social/main.jsp?catId=1223&langId=el>

Χάρτης των Θεμελιωδών Δικαιωμάτων της ΕΕ

<https://eur-lex.europa.eu/legal-content/EL/TXT/?uri=CELEX:12012P/TXT>

Εθνικά Προγράμματα Μεταρρυθμίσεων (ΕΠΜ)

https://ec.europa.eu/info/business-economy-euro/economic-and-fiscal-policy-coordination/eu-economic-governance-monitoring-prevention-correction/european-semester/european-semester-timeline/national-reform-programmes-and-stability-convergence-programmes_el

Ειδικές συστάσεις ανά χώρα (ΕΣΑΧ)

https://ec.europa.eu/info/business-economy-euro/economic-and-fiscal-policy-coordination/eu-economic-governance-monitoring-prevention-correction/european-semester/european-semester-timeline/eu-country-specific-recommendations_el

Γενικός κανονισμός για την προστασία δεδομένων (ΓΚΠΔ)

<https://eur-lex.europa.eu/eli/reg/2016/679/oj>

Στόχοι Βιώσιμης Ανάπτυξης των Ηνωμένων Εθνών

<https://www.un.org/sustainabledevelopment/sustainable-development-goals/>

Παράρτημα Θ – Διάγραμμα ροής για τους κοινούς δείκτες γενικής στήριξης του ΕΚΤ+ όσον αφορά τους συμμετέχοντες, ΕΣ (α) έως ΕΣ (ια)

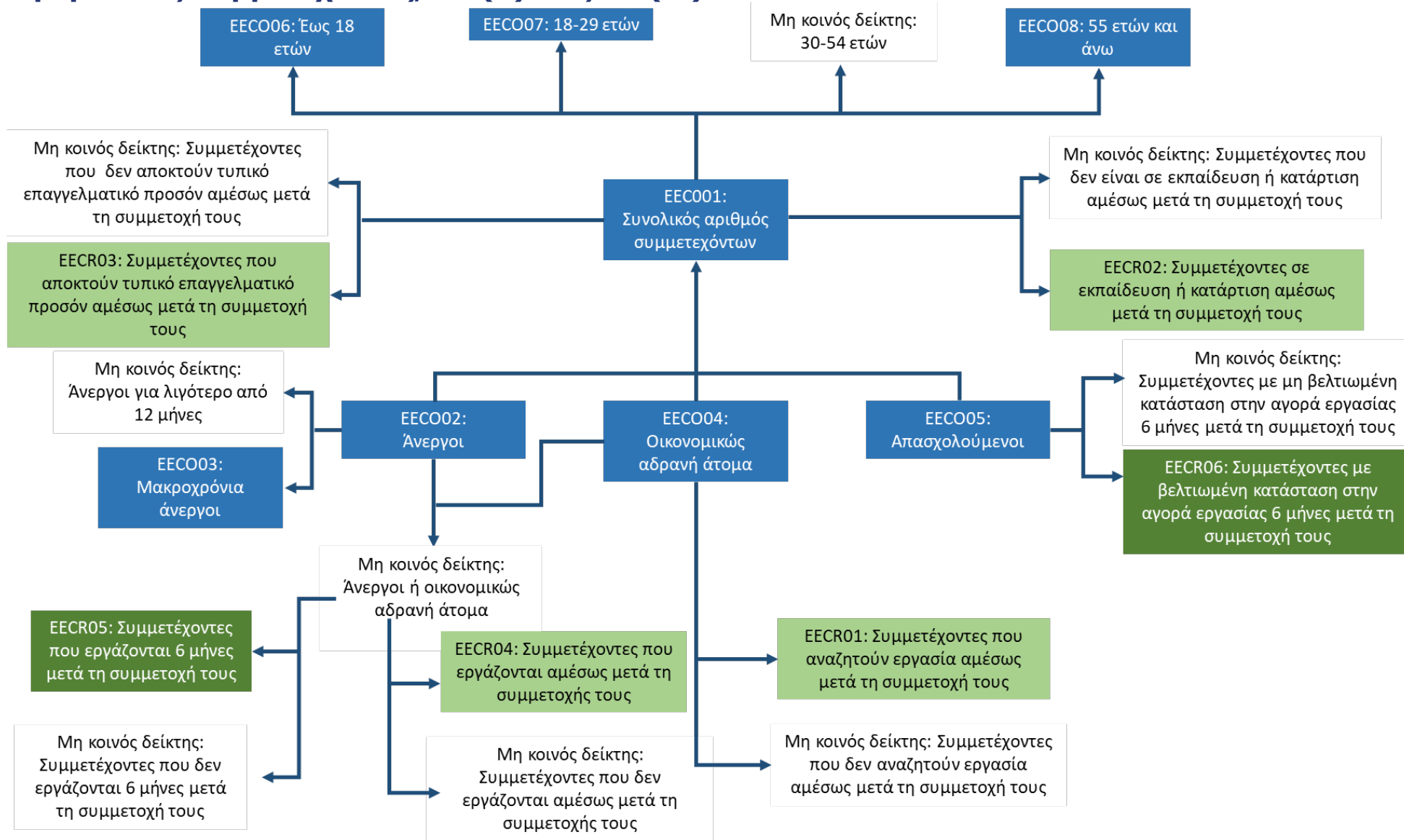

Παράρτημα Ι – Διάγραμμα ροής για τους κοινούς δείκτες του ΕΚΤ+ για την υλική στήριξη – ΕΣ (ΙΥ)

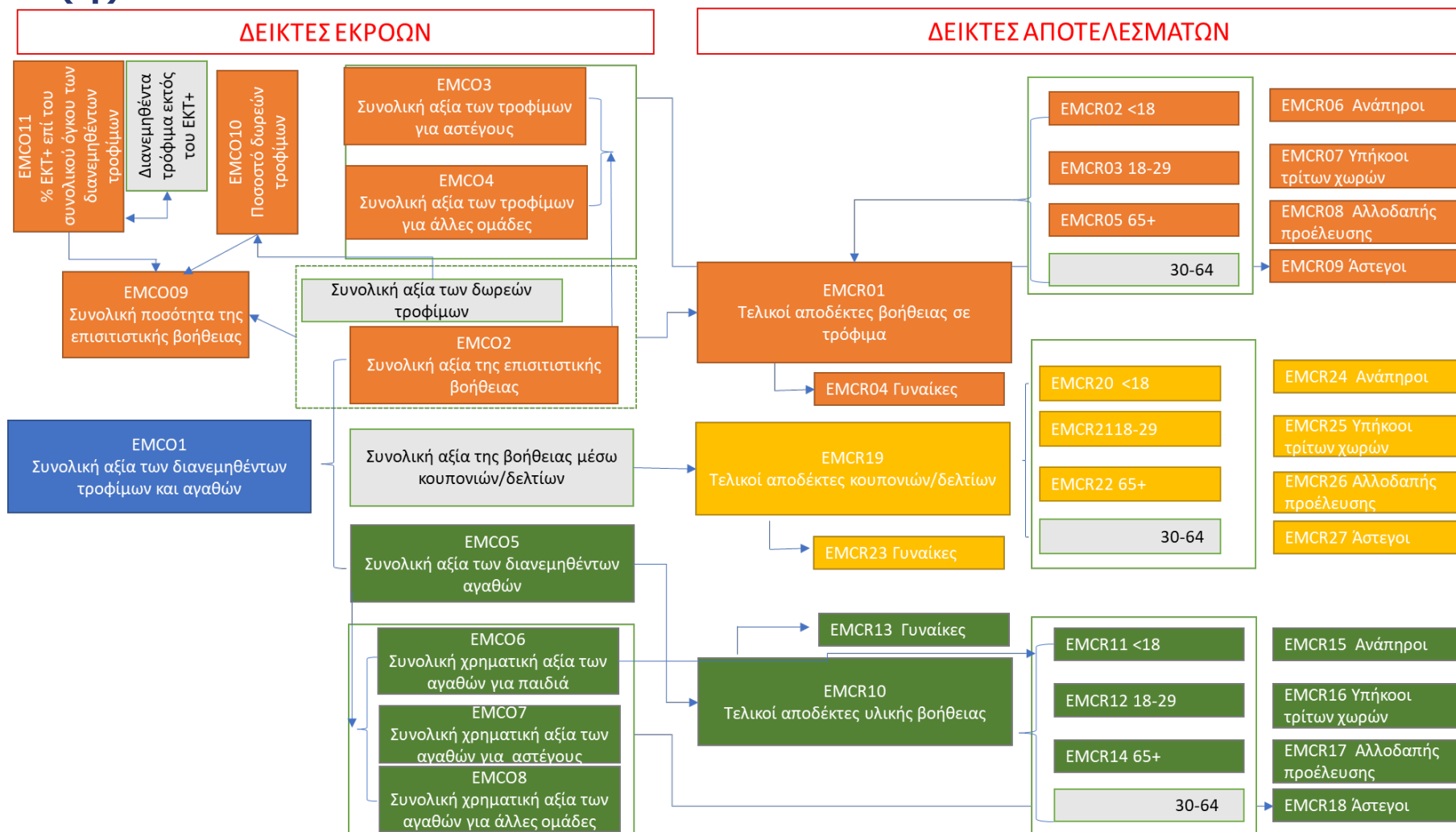

Τα γκριζα κελιά παρουσιάζουν τις τιμές για τις οποίες δεν έχουν καθοριστεί δείκτες, αλλά μπορούν να αφαιρεθούν από άλλους δείκτες. Τα πράσινα κελιά αντιστοιχούν σε δείκτες που αφορούν την υλική βοήθεια, ενώ τα πορτοκαλί κελιά σε δείκτες που αφορούν την επισιτιστική βοήθεια. Τα κίτρινα κελιά αναφέρονται στους δείκτες τελικών αποδεκτών που επωφελούνται από τη στήριξη δελτίων/κουπονιών.

Παράρτημα ΙΑ — Επισκόπηση των κοινών δεικτών και απαιτούμενη κατανομή ανά φύλο — ΕΣ (α) έως ΕΣ (ιγ)

Στον ακόλουθο πίνακα παρατίθενται όλοι οι κοινοί δείκτες που προβλέπονται από τους κανονισμούς.

Το «x» σημαίνει ότι η τιμή του εν λόγω δείκτη θα πρέπει να διαβιβάζεται στην Επιτροπή ηλεκτρονικά σύμφωνα με το άρθρο 42 παράγραφος 1 του ΚΚΔ. Ορισμένα σύνολα υπολογίζονται από το σύστημα (SFC 2021) με βάση την κατανομή ανά φύλο. Η εν λόγω κατανομή δεν απαιτείται ή δεν εφαρμόζεται για ορισμένους δείκτες.

Ειδικός στόχος	Δείκτης (κωδικός και σύντομη ονομασία)		Κατανομή κατά φύλο			Σύνολο
			Άνδρες	Γυναίκες	Μη δυαδικά άτομα	
ΕΣ (α) έως ΕΣ (ια) (Παράρτημα Ι του κανονισμού ΕΚΤ+)	EEO001	Συνολικός αριθμός συμμετεχόντων	x	x	x	Υπολογίζεται
	EEO002	Άνεργοι, συμπεριλαμβανομένων των μακροχρόνια ανέργων	x	x	x	Υπολογίζεται
	EEO003	Μακροχρόνια άνεργοι	x	x	x	Υπολογίζεται
	EEO004	Οικονομικώς αδρανή άτομα	x	x	x	Υπολογίζεται
	EEO005	Απασχολούμενοι, συμπεριλαμβανομένων των αυτοαπασχολούμενων	x	x	x	Υπολογίζεται
	EEO006	Παιδιά έως 18 ετών	x	x	x	Υπολογίζεται
	EEO007	Νέοι ηλικίας 18-29 ετών	x	x	x	Υπολογίζεται
	EEO008	55 και άνω	x	x	x	Υπολογίζεται
	EEO009	Με μόρφωση κατώτερης δευτεροβάθμιας εκπαίδευσης ή χαμηλότερης βαθμίδας (ISCED 0-2)	x	x	x	Υπολογίζεται
	EEO010	Με μόρφωση ανώτερης δευτεροβάθμιας (ISCED 3) ή μεταδευτεροβάθμιας εκπαίδευσης (ISCED 4)	x	x	x	Υπολογίζεται
	EEO011	Με μόρφωση τριτοβάθμιας εκπαίδευσης (ISCED 5 έως 8)	x	x	x	Υπολογίζεται
	EEO012	Με αναπηρίες	x	x	x	Υπολογίζεται
	EEO013	Υπήκοοι τρίτων χωρών	x	x	x	Υπολογίζεται
	EEO014	Αλλοδαπής προέλευσης	x	x	x	Υπολογίζεται
	EEO015	Μειονότητες (συμπεριλαμβανομένων περιθωριοποιημένων κοινοτήτων, όπως οι Ρομά)	x	x	x	Υπολογίζεται
	EEO016	Άστεγοι ή άτομα που αντιμετωπίζουν στεγαστικό αποκλεισμό	x	x	x	Υπολογίζεται
	EEO017	Από αγροτικές περιοχές	x	x	x	Υπολογίζεται
	EEO018	Υποστηριζόμενες δημόσιες διοικήσεις ή δημόσιες υπηρεσίες σε εθνικό, περιφερειακό ή τοπικό επίπεδο	AA	AA	AA	x
	EEO019	Υποστηριζόμενες πολύ μικρές, μικρές και μεσαίες επιχειρήσεις (συμπεριλαμβανομένων συνεταιριστικών και κοινωνικών επιχειρήσεων)	AA	AA	AA	x
	EEO020	Σε αναζήτηση εργασίας αμέσως μετά τη συμμετοχή	x	x	x	Υπολογίζεται
EEO021	Σε εκπαίδευση ή κατάρτιση αμέσως μετά τη συμμετοχή	x	x	x	Υπολογίζεται	
EEO022	Απόκτηση τυπικού επαγγελματικού προσόντος αμέσως μετά τη συμμετοχή	x	x	x	Υπολογίζεται	
EEO023	Εργάζονται, συμπεριλαμβανομένης της αυτοαπασχόλησης, αμέσως μετά τη συμμετοχή	x	x	x	Υπολογίζεται	
EEO024	Εργάζονται, συμπεριλαμβανομένης της αυτοαπασχόλησης, 6 μήνες μετά τη συμμετοχή	x	x	x	Υπολογίζεται	
EEO025	Με βελτιωμένη κατάσταση στην αγορά εργασίας 6 μήνες μετά τη συμμετοχή	x	x	x	Υπολογίζεται	
Πράξεις του ΕΣ (ιβ) που δεν στοχεύουν	EEO001	Συνολικός αριθμός συμμετεχόντων	x	x	x	Υπολογίζεται
	EEO006	Παιδιά έως 18 ετών	x	x	x	Υπολογίζεται
	EEO007	Νέοι ηλικίας 18-29 ετών	x	x	x	Υπολογίζεται
	EEO008	55 και άνω	x	x	x	Υπολογίζεται
	EEO012	Με αναπηρίες	x	x	x	Υπολογίζεται

Ειδικός στόχος	Δείκτης (κωδικός και σύντομη ονομασία)		Κατανομή κατά φύλο			Σύνολο
			Άνδρες	Γυναίκες	Μη δυαδικά άτομα	
στους απόρους (Παράρτημα I του κανονισμού ΕΚΤ+)	EECO13	Υπήκοοι τρίτων χωρών	x	x	x	Υπολογίζεται
	EECO14	Αλλοδαπής προέλευσης	x	x	x	Υπολογίζεται
	EECO15	Μειονότητες (συμπεριλαμβανομένων περιθωριοποιημένων κοινοτήτων, όπως οι Ρομά)	x	x	x	Υπολογίζεται
	EECO16	Άστεγοι ή άτομα που αντιμετωπίζουν στεγαστικό αποκλεισμό	x	x	x	Υπολογίζεται
	EECO18	Υποστηριζόμενες δημόσιες διοικήσεις ή δημόσιες υπηρεσίες σε εθνικό, περιφερειακό ή τοπικό επίπεδο	AA	AA	AA	x
	EECO19	Υποστηριζόμενες πολύ μικρές, μικρές και μεσαίες επιχειρήσεις (συμπεριλαμβανομένων συνεταιριστικών και κοινωνικών επιχειρήσεων)	AA	AA	AA	x
Πράξεις του ΕΣ (Ιβ) που στοχεύουν στους απόρους (Παράρτημα II του κανονισμού ΕΚΤ+)	ESCO01	Συνολικός αριθμός συμμετεχόντων	x	x	x	Υπολογίζεται
	ESCO02	Παιδιά έως 18 ετών	x	x	x	Υπολογίζεται
	ESCO03	Νέοι ηλικίας 18-29 ετών	x	x	x	Υπολογίζεται
	ESCO04	65 και άνω	x	x	x	Υπολογίζεται
	ESCO05	Με αναπηρίες	x	x	x	Υπολογίζεται
	ESCO06	Υπήκοοι τρίτων χωρών	x	x	x	Υπολογίζεται
	ESCO07	Αλλοδαπής προέλευσης, μειονότητες (συμπεριλαμβανομένων των περιθωριοποιημένων κοινοτήτων, όπως οι Ρομά)	x	x	x	Υπολογίζεται
	ESCO08	Άστεγοι ή άτομα που αντιμετωπίζουν στεγαστικό αποκλεισμό/Άστεγοι	x	x	x	Υπολογίζεται
ΕΣ (Ιγ) (Παράρτημα III του κανονισμού ΕΚΤ+)	EMCO01	Συνολική χρηματική αξία των διανεμηθέντων τροφίμων και αγαθών	AA	AA	AA	x
	EMCO02	Συνολική αξία της επισιτιστικής βοήθειας	AA	AA	AA	x
	EMCO03	Συνολική χρηματική αξία των τροφίμων για τους αστέγους	AA	AA	AA	x
	EMCO04	Συνολική χρηματική αξία των τροφίμων για άλλες ομάδες-στόχους	AA	AA	AA	x
	EMCO05	Συνολική αξία των διανεμηθέντων αγαθών	AA	AA	AA	x
	EMCO06	Συνολική χρηματική αξία των αγαθών για παιδιά	AA	AA	AA	x
	EMCO07	Συνολική χρηματική αξία των αγαθών για αστέγους	AA	AA	AA	x
	EMCO08	Συνολική χρηματική αξία των αγαθών για άλλες ομάδες-στόχους	AA	AA	AA	x
	EMCO09	Συνολική ποσότητα της διανεμηθείσας επισιτιστικής βοήθειας (σε τόνους)	AA	AA	AA	x
	EMCO10	Μερίδιο των τροφίμων για τα οποία το πρόγραμμα κάλυψε μόνο τη μεταφορά, τη διανομή και την αποθήκευση (σε %)	AA	AA	AA	x
	EMCO11	Αναλογία των προϊόντων τροφίμων που συγχρηματοδοτήθηκαν από το ΕΚΤ+ στον συνολικό όγκο των τροφίμων που διανεμήθηκαν στους δικαιούχους (σε %)	AA	AA	AA	x
	EMCR01	Αριθμός των τελικών αποδεκτών επισιτιστικής βοήθειας	AA	AA	AA	x
	EMCR02	Αριθμός παιδιών ηλικίας έως 18 ετών	AA	AA	AA	x
	EMCR03	Αριθμός νέων ηλικίας 18-29 ετών	AA	AA	AA	x
	EMCR04	Αριθμός γυναικών	AA	AA	AA	x
	EMCR05	Αριθμός τελικών αποδεκτών ηλικίας 65 ετών και άνω	AA	AA	AA	x
	EMCR06	Αριθμός τελικών αποδεκτών με αναπηρίες	AA	AA	AA	x
	EMCR07	Αριθμός υπηκόων τρίτων χωρών	AA	AA	AA	x
	EMCR08	Αριθμός τελικών αποδεκτών αλλοδαπής προέλευσης και μειονότητες (συμπεριλαμβανομένων των περιθωριοποιημένων κοινοτήτων, όπως οι Ρομά)	AA	AA	AA	x
EMCR09	Αριθμός άστεγων τελικών αποδεκτών ή τελικών αποδεκτών που αντιμετωπίζουν στεγαστικό αποκλεισμό	AA	AA	AA	x	

Ειδικός στόχος	Δείκτης (κωδικός και σύντομη ονομασία)		Κατανομή κατά φύλο			Σύνολο
			Άνδρες	Γυναίκες	Μη δυαδικά άτομα	
	EMCR10	Αριθμός των τελικών αποδεκτών υλικής βοήθειας	AA	AA	AA	x
	EMCR11	Αριθμός παιδιών ηλικίας έως 18 ετών	AA	AA	AA	x
	EMCR12	Αριθμός νέων ηλικίας 18-29 ετών	AA	AA	AA	x
	EMCR13	Αριθμός γυναικών	AA	AA	AA	x
	EMCR14	Αριθμός τελικών αποδεκτών ηλικίας 65 ετών και άνω	AA	AA	AA	x
	EMCR15	Αριθμός τελικών αποδεκτών με αναπηρίες	AA	AA	AA	x
	EMCR16	Αριθμός υπηκόων τρίτων χωρών	AA	AA	AA	x
	EMCR17	Αριθμός τελικών αποδεκτών αλλοδαπής προέλευσης και μειονότητες (συμπεριλαμβανομένων των περιθωριοποιημένων κοινοτήτων, όπως οι Ρομά)	AA	AA	AA	x
	EMCR18	Αριθμός άστεγων τελικών αποδεκτών ή τελικών αποδεκτών που αντιμετωπίζουν στεγαστικό αποκλεισμό	AA	AA	AA	x
	EMCR19	Αριθμός τελικών αποδεκτών που επωφελούνται από κουπόνια ή δελτία	AA	AA	AA	x
	EMCR20	Αριθμός παιδιών ηλικίας έως 18 ετών	AA	AA	AA	x
	EMCR21	Αριθμός νέων ηλικίας 18-29 ετών	AA	AA	AA	x
	EMCR22	Αριθμός τελικών αποδεκτών ηλικίας 65 ετών και άνω	AA	AA	AA	x
	EMCR23	Αριθμός γυναικών	AA	AA	AA	x
	EMCR24	Αριθμός τελικών αποδεκτών με αναπηρίες	AA	AA	AA	x
	EMCR25	Αριθμός υπηκόων τρίτων χωρών	AA	AA	AA	x
	EMCR26	Αριθμός τελικών αποδεκτών αλλοδαπής προέλευσης και μειονότητες (συμπεριλαμβανομένων των περιθωριοποιημένων κοινοτήτων, όπως οι Ρομά)	AA	AA	AA	x
	EMCR27	Αριθμός άστεγων τελικών αποδεκτών ή τελικών αποδεκτών που αντιμετωπίζουν στεγαστικό αποκλεισμό	AA	AA	AA	x

Παράρτημα ΙΒ – Παράδειγμα υπολογισμού του μεγέθους του δείγματος για άγνωστο πληθυσμό (για δομημένες έρευνες)

Όταν ο πληθυσμός είναι άγνωστος, το μέγεθος του δείγματος μπορεί να εξαχθεί υπολογίζοντας το ελάχιστο μέγεθος δείγματος που απαιτείται για ακρίβεια στην εκτίμηση των ποσοστών λαμβάνοντας υπόψη την τυπική κανονική απόκλιση που έχει καθοριστεί σε συγκεκριμένο επίπεδο εμπιστοσύνης, το ποσοστό του πληθυσμού που επιλέγει μια συγκεκριμένη επιλογή ή απόκριση και το διάστημα εμπιστοσύνης (περιθώριο σφάλματος).

Για τον υπολογισμό του μεγέθους του δείγματος μπορεί να χρησιμοποιηθεί ο ακόλουθος τύπος:

$$n = \frac{Z^2 \times P \times (1 - P)}{s^2}$$

όπου:

n = μέγεθος δείγματος·

οι τιμές **Z** αντιπροσωπεύουν την τυπική κανονική απόκλιση που ορίζεται σε συγκεκριμένο επίπεδο εμπιστοσύνης (π.χ. 1,96 για επίπεδο εμπιστοσύνης 95 %).

P είναι το αναμενόμενο ποσοστό του πληθυσμού που κατέχει συγκεκριμένη ιδιότητα ή επιλέγει συγκεκριμένη απάντηση, και συνήθως βασίζεται σε προηγούμενες έρευνες. Αν το P είναι άγνωστο (για παράδειγμα, πριν από την πραγματοποίηση της έρευνας) θα πρέπει να χρησιμοποιείται η μέγιστη δυνατή τιμή του [$P \times (1-P)$] στον τύπο = $0,5 \times 0,5 = 0,25$.

s = περιθώριο σφάλματος (η θετική και αρνητική απόκλιση που επιτρέπετε στα αποτελέσματα της έρευνάς σας για το δείγμα).

Όσον αφορά τη δομημένη έρευνα του ΤΕΒΑ, προτείνουμε να εφαρμοστούν οι ακόλουθες παράμετροι: περιθώριο σφάλματος που δεν υπερβαίνει τις 3 ποσοστιαίες μονάδες, χρησιμοποιώντας επίπεδο εμπιστοσύνης 95 % (δηλ. διάστημα εμπιστοσύνης 6 ποσοστιαίων μονάδων) για αναμενόμενο ποσοστό του πληθυσμού που επιλέγει συγκεκριμένη επιλογή ή απόκριση 0,5.

Όταν χρησιμοποιούνται οι εν λόγω παράμετροι, το μέγεθος του δείγματος είναι 1.068.

Παράρτημα ΙΓ — Σημαντικές μεταβολές σε σύγκριση με την περίοδο 2014-2020

Σε σύγκριση με την έκδοση του εγγράφου καθοδήγησης σχετικά με την παρακολούθηση και την αξιολόγηση της ευρωπαϊκής πολιτικής συνοχής — Ευρωπαϊκό Κοινωνικό Ταμείο που δημοσιεύτηκε το 2018, η παρούσα εργαλειοθήκη για τους κοινούς δείκτες του ΕΚΤ+ για την περίοδο προγραμματισμού 2021-2027 περιλαμβάνει τις ακόλουθες βασικές μεταβολές:

1. Η παρακολούθηση αφορά το ΕΚΤ+ στο πλαίσιο της επιμερισμένης διαχείρισης (που καλύπτει το πρώην ΕΚΤ, την ΠΑΝ και το ΤΕΒΑ).
2. Το ΕΚΤ+ στο πλαίσιο του στόχου πολιτικής 4 («μια πιο κοινωνική Ευρώπη χωρίς αποκλεισμούς μέσω της υλοποίησης του ευρωπαϊκού πυλώνα κοινωνικών δικαιωμάτων») έχει 13 ειδικούς στόχους (δεν ονομάζονται πλέον «επενδυτικές προτεραιότητες»).
3. Η εργαλειοθήκη κοινών δεικτών του ΕΚΤ+ επικεντρώνεται αυστηρά στην παρακολούθηση των προγραμμάτων του ΕΚΤ+ για την περίοδο προγραμματισμού 2021-2027 και δεν παρέχει κατευθυντήριες γραμμές όσον αφορά την επιλεξιμότητα.
4. Ο ορισμός των συμμετεχόντων, ο οποίος βασιζόταν σε τρία κριτήρια (συμμετέχοντες που επωφελούνται άμεσα, συμμετέχοντες που μπορούν να ταυτοποιηθούν και να ερωτηθούν για τα προσωπικά χαρακτηριστικά τους, δαπάνες που έχουν διατεθεί), επικεντρώνεται πλέον αποκλειστικά στο κριτήριο του άμεσου οφέλους.
5. Η κατανομή ανά φύλο περιλαμβάνει πλέον τη μη δυαδική μεταβλητή (θα πρέπει να εφαρμόζεται εφόσον αναγνωρίζεται στο οικείο κράτος μέλος).
6. Σε αυτήν την περίοδο προγραμματισμού, όποτε υπάρχουν ειδικοί ανά φύλο στόχοι, πρέπει να οριστούν ειδικοί δείκτες.
7. Δεν απαιτείται πλέον η υποβολή στοιχείων για το γενικό σύνολο των συμμετεχόντων. Όσον αφορά τους ΕΣ (α) έως ΕΣ (ιβ) (για τον ΕΣ (ιβ)) μόνον όσον αφορά πράξεις που δεν στοχεύουν στους απόρους], μπορούν να υποβάλλονται μόνο αρχεία με πλήρη στοιχεία για τους δείκτες που απαριθμούνται στο παράρτημα Ι σημείο 1.1). Ελλιπή αρχεία επιτρέπονται μόνο για πράξεις του ΕΣ (ιβ) που στοχεύουν στους απόρους (δείκτες του παραρτήματος ΙΙ).
8. Οι κοινοί δείκτες εκροών για την ηλικία αφορούν πλέον τα παιδιά ηλικίας κάτω των 18 ετών, τους νέους ηλικίας 18-29 ετών, τους συμμετέχοντες ηλικίας 55 ετών και άνω (με εξαίρεση τον ΕΣ (ιβ) που στοχεύει στους απόρους, όπου οι τελευταίοι αντικαθίστανται από συμμετέχοντες ηλικίας 65 ετών και άνω).
9. Υπάρχουν πλέον 3 χωριστοί κοινοί δείκτες εκροών για τους υπηκόους τρίτων χωρών, τα άτομα με αλλοδαπή προέλευση και τις μειονότητες για πράξεις των ΕΣ (α) έως ΕΣ (ιβ) που δεν στοχεύουν στους απόρους (και ένας συνδυαστικός δείκτης για τα άτομα με αλλοδαπή προέλευση και μειονότητες, ο οποίος ισχύει μόνο για τις πράξεις

του ΕΣ (ιβ) που στοχεύουν στους απόρους) αντί ενός ενιαίου δείκτη (ο οποίος χρησιμοποιούνταν για μετανάστες, άτομα με αλλοδαπή προέλευση και μειονότητες).

10. Είναι δυνατή η χρήση τεκμηριωμένων εκτιμήσεων (συμπεριλαμβανομένης της αντιπροσωπευτικής δειγματοληψίας) για τους κοινούς δείκτες εκροών που απαριθμούνται στο παράρτημα I σημείο 1.2 και για όλους τους δείκτες που απαριθμούνται στο παράρτημα II του κανονισμού ΕΚΤ+.
11. Για άλλους κοινούς δείκτες εκροών που απαριθμούνται στο σημείο 1.2 των παραρτημάτων I και II του κανονισμού ΕΚΤ+, η συλλογή δεδομένων απαιτείται μόνο κατά περίπτωση και σε σχετικές περιπτώσεις. Αντ' αυτού μπορούν να χρησιμοποιούνται τεκμηριωμένες εκτιμήσεις.
12. Όσον αφορά τους κοινούς δείκτες αποτελεσμάτων που απαριθμούνται στο παράρτημα I του κανονισμού ΕΚΤ+ (ΕΣ (α) έως ΕΣ (ια)), αν δεν είναι εφικτό να επιτευχθούν ορισμένα αποτελέσματα, δεν χρειάζεται να συλλέγονται και να υποβάλλονται δεδομένα για τους εν λόγω δείκτες αποτελεσμάτων.
13. Όσον αφορά τους κοινούς δείκτες εκροών που απαριθμούνται στα παραρτήματα I, II και III του κανονισμού ΕΚΤ+, οι κοινοί δείκτες εκροών μπορούν, κατά περίπτωση, να αναφέρονται με βάση την ομάδα-στόχο της πράξης.
14. Όσον αφορά τη γενική στήριξη από το σκέλος του ΕΚΤ+ (που καλύπτει τους ΕΣ (α) έως ΕΣ (ια)), μειώνεται ο συνολικός αριθμός των κοινών δεικτών (και δεν υπάρχουν χωριστοί δείκτες για την ΠΑΝ) σε 25 κοινούς δείκτες για το ΕΚΤ+ (σε σύγκριση με 37 δείκτες παλαιότερα — 25 για το ΕΚΤ+ και 12 για την ΠΑΝ).
15. Δεν απαιτούνται κοινοί δείκτες μακροπρόθεσμων αποτελεσμάτων για πράξεις του ΕΣ (ιβ) που δεν στοχεύουν στους απόρους.
16. Καταργείται το αποθεματικό επίδοσης, αλλά παραμένει το πλαίσιο επιδόσεων (με ορόσημα για το 2024 και στόχους για το 2029 για επιλεγμένους δείκτες κάθε ειδικού στόχου — με εξαίρεση τον ΕΣ (ιγ)) και εφαρμόζεται στο σύνολο του προγράμματος.
17. Όσον αφορά τους ΕΣ (α) έως ΕΣ (ιβ), θα πρέπει να χρησιμοποιούνται τιμές αναφοράς για τον καθορισμό των στόχων για τους δείκτες αποτελεσμάτων (αντί των τιμών βάσης).
18. Υποβολή στοιχείων και περιοδικότητα: δεν θα υπάρχουν πλέον ετήσιες εκθέσεις υλοποίησης. Αντιθέτως, η υποβολή εκθέσεων μέσω του SFC2021 θα βασίζεται σε σωρευτικά δεδομένα (δηλαδή «τιμές που έχουν επιτευχθεί μέχρι σήμερα») και τα δεδομένα θα διαβιβάζονται δύο φορές ετησίως για τους ΕΣ (α) έως ΕΣ (ιβ) και μία φορά ανά έτος για τον ΕΣ (ιγ).
19. Αν τα δεδομένα προέρχονται από μητρώα, τα κράτη μέλη μπορούν να χρησιμοποιούν εθνικούς ορισμούς και δεν χρειάζεται να εναρμονίζονται με τους ορισμούς της εργαλειοθήκης. Επιπλέον, υπάρχει ρήτρα που επιτρέπει στα κράτη μέλη να

χρησιμοποιούν μητρώα ή ισοδύναμες πηγές (άρθρο 17 παράγραφος 6 του κανονισμού ΕΚΤ+).

20. Ο ορισμός της μακροχρόνιας ανεργίας είναι πλέον τυποποιημένος σε όλες τις ηλικιακές ομάδες (πάνω από 12 μήνες συνεχούς ανεργίας). Δεν εφαρμόζεται πλέον η χωριστή προσέγγιση για τους νέους (πάνω από 6 μήνες συνεχούς ανεργίας).

21. Ορισμός του δείκτη EECR06 — Βελτιωμένη κατάσταση στην αγορά εργασίας: μπορούν να λαμβάνονται υπόψη μισθολογικές αυξήσεις χωρίς αλλαγή της θέσης, των ωρών εργασίας ή του εύρους δραστηριοτήτων ή μισθολογικές αυξήσεις λόγω συλλογικών συμβάσεων, στο σύνολό τους στο πλαίσιο του εν λόγω δείκτη.

22. Όσον αφορά τα ΕΠ του πρώην ΤΕΒΑ, εξακολουθούν να προβλέπονται απλουστευμένες ρυθμίσεις παρακολούθησης. Ωστόσο, υφίστανται ορισμένες διαφορές σε σχέση με την προηγούμενη περίοδο προγραμματισμού. Ειδικότερα:

α. Για ΕΠ τύπου I του πρώην ΤΕΒΑ (ΕΣ (Ιγ)):

- i. Τα δεδομένα θα πρέπει να υποβάλλονται ετησίως τον Ιανουάριο.
- ii. Όλοι οι δείκτες θα πρέπει να κατανέμονται ανά κατηγορία περιφέρειας.
- iii. Οι τιμές αναφοράς θα πρέπει να καθορίζονται για δείκτες αποτελεσμάτων (περιορισμένου αριθμού).
- iv. Θεσπίζεται ένα νέο σύνολο δεικτών αποτελεσμάτων, το οποίο επικεντρώνεται στην παροχή κουπονιών/δελτίων στον τελικό αποδέκτη.
- v. Όσον αφορά τους δείκτες εκρών, δεν είναι πλέον απαραίτητο να αναφέρονται στο SFC τα είδη των αγαθών έχουν αγοραστεί και δεν υπάρχει πλέον διάκριση μεταξύ της ποσότητας των γευμάτων και των πακέτων τροφίμων που διανέμονται, αλλά για τους δείκτες εκρών θεσπίστηκε η κατανομή ανά ευρείες ομάδες-στόχους (παιδιά — μόνο στην περίπτωση των αγαθών που αγοράζονται, άστεγοι και άλλες ομάδες-στόχοι).
- vi. Οι κατανομές για την αξία των αγαθών και των τροφίμων δεν ισχύουν στην περίπτωση της βοήθειας σε τρόφιμα που παρέχεται έμμεσα μέσω ηλεκτρονικών κουπονιών ή δελτίων. Όσον αφορά τους δείκτες αποτελεσμάτων, προβλέπονται ορισμένες προσαρμογές στις κατανομές, π.χ. με τον δείκτη για τα παιδιά να προσμετρά πλέον τους τελικούς αποδέκτες ηλικίας έως 18 ετών και έναν πρόσθετο δείκτη για τους νέους (ηλικίας 18-29 ετών).
- vii. Μπορούν να χρησιμοποιούνται ειδικοί ανά πρόγραμμα δείκτες.

β. Για ΕΠ τύπου II του πρώην ΤΕΒΑ (πράξεις του ΕΣ (Ιβ) που στοχεύουν στους απόρους):

- i. Όλοι οι δείκτες θα πρέπει να κατανέμονται ανά κατηγορία περιφέρειας.
- ii. Όταν τα προγράμματα του ΕΣ (Ιβ) στοχεύουν στους απόρους, προβλέπονται απλουστευμένες απαιτήσεις υποβολής στοιχείων σε σχέση με τις απαιτήσεις για τους λιγότερο απόρους στο πλαίσιο του

ΕΣ (ιβ) ή άλλων πράξεων που χρηματοδοτούνται στο πλαίσιο των ΕΣ (α) έως ΕΣ (ια). Τούτο συνάδει με τις ρυθμίσεις παρακολούθησης των ΕΠ τύπου ΙΙ του πρώην ΤΕΒΑ, ωστόσο υπάρχουν ορισμένες αξιοσημείωτες αλλαγές όσον αφορά την περίοδο προγραμματισμού 2014-20. Ειδικότερα: θα πρέπει να παρέχεται πάντα κατανομή ανά φύλο, η οποία θα πρέπει να περιλαμβάνει τις επιλογές ανδρών, γυναικών, μη δυαδικών ατόμων.

- iii. Υπάρχουν δύο «ομάδες» δεικτών:
- εκείνοι που αφορούν τον συνολικό αριθμό συμμετεχόντων και την κατανομή τους ανά ηλικία (παράρτημα ΙΙ σημείο 1.1), για τους οποίους συλλέγονται δεδομένα μεμονωμένα σύμφωνα με την περίοδο προγραμματισμού 2014-2020· και
 - εκείνοι που αφορούν ευαίσθητα δεδομένα (συμμετέχοντες με αναπηρία, υπήκοοι τρίτων χωρών, συμμετέχοντες με αλλοδαπή προέλευση, μειονότητες, άστεγοι) για τους οποίους θα πρέπει να συλλέγονται δεδομένα μόνο κατά περίπτωση και σε σχετικές περιπτώσεις (παράρτημα ΙΙ σημείο 1.2). Οι τιμές για τους εν λόγω δείκτες μπορούν να καθορίζονται βάσει τεκμηριωμένων εκτιμήσεων από τους δικαιούχους.
- iv. Για τους δείκτες εκρών με τιμές-στόχο, θα πρέπει επίσης να προσδιορίζονται οι τιμές των οροσήμων.
- v. Βελτιώθηκε η κατανομή ανά ηλικία.

23. Η μεθοδολογία ΕΕ-ΕΕΔ που χρησιμοποιείται ως σημείο αναφοράς για διάφορους δείκτες είναι αυτή που τίθεται σε εφαρμογή από το 2021 και μετά (https://ec.europa.eu/eurostat/statistics-explained/index.php?title=EU_Labour_Force_Survey_-_new_methodology_from_2021_onwards))